

분기보고서

(제 53 기 3분기)

사업연도 2005년 07월 01일 부터
2005년 09월 30일 까지

금융감독위원회
한국증권선물거래소 귀중

증권거래법 제186조의3의 규정에 의하여 분기보고서를 제출합니다.

2005년 11월 14일

회 사 명 : CJ주식회사

대 표 이 사 : 김주형 (인)

본점소재지 : 서울특별시 중구 남대문로 5가 500
(전화번호) 02-726-8114

작성책임자 : (직책)자금파트장 (성명) 정한수 (인)
(전화번호) 02-726-8294

목 차

| | |
|------------------------|----|
| I. 회사의 개황 | 3 |
| 1. 회사의 목적 | 3 |
| 가. 회사가 영위하는 목적사업 | 3 |
| 나. 자회사가 영위하는 목적사업 | 4 |
| 다. 향후 추진하고자 하는 사업 | 4 |
| 2. 회사의 연혁 | 4 |
| 가. 당해회사의 연혁 | 4 |
| 나. 회사가 속해 있는 기업집단 | 8 |
| 3. 자본금 변동상황 | 8 |
| 가. 자본금 변동상황 | 8 |
| 나. 자본금 변동예정내용 등 | 10 |
| 다. 전환사채 | 10 |
| 라. 신주인수권부사채 | 10 |
| 마. 현물출자 | 11 |
| 4. 주식의 총수 등 | 11 |
| 가. 주식의 총수 | 11 |
| 나. 발행한 주식의 내용 | 12 |
| 다. 자기주식의 취득 및 처분 | 12 |
| 라. 우리사주조합의 지분현황 | 13 |
| 5. 의결권 현황 | 14 |
| 6. 배당에 관한 사항 등 | 14 |
| 가. 배당에 관한 사항 | 14 |
| 나. 최근 3사업년도의 배당에 관한 사항 | 14 |
| 다. 이익참가부사채에 관한 사항 | 15 |
| II. 사업의 내용 | 16 |
| 1. 사업의 개요 | 16 |
| 가. 업계의 현황 | 16 |
| 나. 회사의 현황 | 17 |
| 2. 주요 제품 및 원재료 등 | 21 |
| 가. 주요 제품 등의 현황 | 21 |
| 나. 주요 제품 등의 가격변동추이 | 21 |
| 다. 주요 원재료 등의 현황 | 22 |
| 라. 주요 원재료 등의 가격변동추이 | 22 |
| 3. 생산 및 설비에 관한 사항 | 23 |
| 가. 생산능력 및 생산능력의 산출근거 | 23 |
| 나. 생산실적 및 가동률 | 25 |
| 다. 생산설비의 현황 등 | 26 |
| 4. 매출에 관한 사항 | 30 |
| 가. 매출실적 | 30 |
| 나. 판매경로 및 판매방법 등 | 31 |
| 5. 수주상황 | 33 |
| 6. 파생상품등에 관한 사항 | 33 |
| 가. 파생상품계약 체결 현황 | 33 |
| 나. 리스크 관리에 관한 사항 | 34 |
| 7. 경영상의 주요계약 등 | 35 |
| 8. 연구개발활동 | 36 |
| 가. 연구개발활동의 개요 | 36 |
| 나. 연구개발 실적 | 37 |
| 9. 기타 투자의사결정에 필요한 사항 | 38 |
| 가. 외부자금조달 요약표 | 38 |
| 나. 최근 3년간 신용등급 | 39 |
| 다. 기타 중요한 사항 | 40 |

| | |
|--|-----|
| III. 재무에 관한 사항 | 41 |
| 1. 요약재무정보 | 41 |
| 2. 재무제표 이용상의 유의점 | 42 |
| 가. 재무제표 작성기준 | 42 |
| 나. 기업회계기준 등의 위반사항 | 42 |
| 다. 기타 유의하여야 할 사항 | 43 |
| 3. 회계정보에 관한 사항 | 46 |
| 가. 대손충당금 설정현황 | 46 |
| 나. 재고자산의 보유 및 실사 내역 | 47 |
| 다. 최근 5사업연도의 회계기준 변경내용 및 그 사유 | 50 |
| 라. 최근 5사업연도 중 당기순손실이 발생한 사업연도와 그 주요원인 | 51 |
| 마. 최근 5사업연도중 직전사업연도대비 당기순이익 증감율이 30% 이상 이상이 흑자 전환인 사업연도와 그 주요원인 | 51 |
| 바. 당해 사업연도의 시장성 없는 지분성증권 평가 현황 | 51 |
| 4. 재무제표 | 52 |
| 가. 대차대조표 | 52 |
| 나. 손익계산서 | 58 |
| 다. 이익잉여금처분계산서 또는 결손금처리계산서 | 62 |
| 라. 현금흐름표 | 63 |
| 마. 당해 사업연도의 재무제표에 대한 주석 | 68 |
| 바. 당해 사업연도의 수정 전·후의 재무제표 | 68 |
| 5. 연결재무제표 | 67 |
| 가. 요약연결재무정보 | 67 |
| 나. 연결재무제표 이용상의 유의점 | 68 |
| 다. 연결재무제표 | 69 |
| 6. 부문별 재무 현황 | 81 |
| 가. 사업부문별 재무정보 | 81 |
| 나. 지역별 재무정보 | 83 |
| 7. 합병 전·후의 재무제표 | 84 |
| 가. 합병의 개요 | 84 |
| 나. 합병 전·후의 재무제표 | 85 |
| 다. 합병관련사항 | 85 |
| IV. 감사인의 감사의견 등 | 86 |
| 1. 감사인(공인회계사)의 감사의견 등 | 86 |
| 가. 감사인 | 86 |
| 나. 당해 사업연도의 분기감사 절차요약 | 86 |
| 다. 감사 의견 | 87 |
| 라. 특기사항 요약 | 87 |
| 2. 최근 3사업연도의 외부감사인에게 지급한 보수 등에 관한 사항 | 88 |
| 가. 감사용역계약 체결 현황 | 88 |
| 나. 외부감사인과의 비감사용역계약 체결현황 | 88 |
| 3. 기타 | 89 |
| V. 지배구조 및 관계회사 등의 현황 | 90 |
| 1. 지배구조의 개요 | 90 |
| 가. 이사회제도에 관한 사항 | 90 |
| 나. 감사제도에 관한 사항 | 93 |
| 다. 주주의 의결권행사에 관한 사항 | 94 |
| 라. 임원의 보수 등 | 95 |
| 2. 관계회사 등의 현황 | 96 |
| 3. 타법인출자 현황 | 99 |
| VI. 주식에 관한 사항 | 101 |
| 1. 주식의 분포 | 101 |
| 가. 최대주주 및 그 특수관계인의 주식소유 현황 | 101 |

| | |
|--|-----|
| 나. 5%이상 주주의 주식 소유현황 | 101 |
| 다. 주주 분포 | 101 |
| 2. 주식사무 | 102 |
| 3. 최근 6개월간의 주가 및 주식 거래실적 | 102 |
| 가. 국내증권시장 | 102 |
| 나. 해외증권시장 | 103 |
| VII. 임원 및 직원 등에 관한 사항 | 104 |
| 1. 임원의 현황 | 104 |
| 2. 직원의 현황 | 107 |
| 3. 노동조합의 현황 | 107 |
| 4. 회계 및 공시 전문인력 보유현황 | 107 |
| VIII. 이해관계자와의 거래내용 | 108 |
| 1. 최대주주등과의 거래내용 | 108 |
| 가. 가지급금 및 대여금(유가증권 대여 포함)내역 | 108 |
| 나. 담보제공 내역 | 108 |
| 다. 채무보증 내역 | 108 |
| 라. 출자 및 출자지분 처분내역 | 109 |
| 마. 유가증권 매수 또는 매도 내역 | 111 |
| 바. 부동산 매매 내역 | 111 |
| 사. 영업 양수·도 내역 | 111 |
| 아. 자산 양수·도 내역 | 112 |
| 자. 장기공급계약 등의 내역 | 112 |
| 2. 주주(최대주주 등 제외)·임원·직원 및 기타 이해관계자와의 거래내용 | 112 |
| IX. 부속명세서 | 113 |
| X. 기타 필요한 사항 | 114 |
| 1. 주요경영사항신고내용의 진행상황 등 | 114 |
| 2. 주주총회의사록 요약 | 114 |
| 3. 우발채무 등 | 115 |
| 가. 중요한 소송사건 등 | 115 |
| 나. 견질 또는 담보용 어음·수표 현황 | 115 |
| 다. 기타의 우발채무 등 | 116 |
| 4. 제재현황 | 116 |
| 5. 결산일 이후에 발생한 중요사항 | 116 |
| 6. 중소기업기준 검토표 등 | 116 |
| 7. 공모자금 사용내역 | 116 |

대표이사등의 확인·서명

확 인 서

우리는 당사의 대표이사 및 신고업무담당이사로서 이 분기보고서의 기재내용에 대해 상당한 주의를 다하여 직접 확인·검토한 결과, 중요한 기재사항의 기재 또는 표시의 누락이나 허위의 기재 또는 표시가 없고, 이 분기보고서에 표시된 기재 또는 표시사항을 이용하는 자의 중대한 오해를 유발하는 내용이 기재 또는 표시되지 아니하였음을 확인합니다.

또한, 당사는 「주식회사의외부감사에관한법률」 제2조의2 및 제2조의3의 규정에 따라 내부회계관리제도를 마련하여 운영하고 있음을 확인합니다.(「주식회사의외부감사에관한법률」 제2조에 의한 외감대상법인에 한함)

2005. 11. 14 .

CJ 주식회사

대표이사 김 주 형 (서명)

신고업무담당이사 하 대 중 (서명)

대표이사등의 확인·서명

확 인 서

우리는 당사의 대표이사 및 신고업무담당이사로서 이 분기보고서의 기재내용에 대해 상당한 주의를 다하여 직접 확인·검토한 결과, 중요한 기재사항의 기재 또는 표시의 누락이나 허위의 기재 또는 표시가 없고, 이 분기보고서에 표시된 기재 또는 표시사항을 이용하는 자의 중대한 오해를 유발하는 내용이 기재 또는 표시되지 아니하였음을 확인합니다.

또한, 당사는 「주식회사의외부감사에관한법률」 제2조의2 및 제2조의3의 규정에 따라 내부 회계관리제도를 마련하여 운영하고 있음을 확인합니다.(「주식회사의외부감사에관한법률」 제2조에 의한 외감대상법인에 한함)

2005. 11. 14 .

CJ 주식회사

대표이사 김 주 형

(서명)

신고업무담당이사 하 대 중

(서명)

I. 회사의 개황

1. 회사의 목적

가. 회사가 영위하는 목적사업

| 목 적 사 업 | 비 고 |
|--|-----|
| (1) 설탕 및 기타 감미료 제조, 가공 판매업 | |
| (2) 제분업 및 가공 판매업 | |
| (3) 구루타민산소다, 핵산등 조미향신료 및 아미노산 제조, 가공판매업 | |
| (4) 식용유 및 동 관련제품의 제조, 가공 판매업 | |
| (5) 육류의 가공 판매업 | |
| (6) 장류의 제조, 가공 판매업 | |
| (7) 사료의 제조, 판매업 | |
| (8) 발효화학 공업 | |
| (9) 유기 및 무기화학 공업제품의 제조 및 판매업 | |
| (10) 의약품,동물의약품,의료용구 및 의료기기의 제조판매업,도매업 및 수출입업 | |
| (11) 농산물, 축산물, 수산물의 재배, 사육, 양식 가공 판매업 | |
| (12) 부동산업 및 부동산 임대업 | |
| (13) 수출입업 및 동 대행업 | |
| (14) 기타 음식료품의 제조, 가공판매업 | |
| (15) 보관 및 창고업 | |
| (16) 세정제,계면활성제, 합성세제, 화장비누 및 화장품 제조, 판매 및 수출입업 | |
| (17) 의약부의품, 치약, 위생용품, 포장용기의 제조판매 및 수출입업 | |
| (18) 유통전문 판매업 | |
| (19) 음료수 및 다류 제조, 가공판매업 | |
| (20) 음식점업 및 급식업 | |
| (21) 백화점, 슈퍼마켓, 신유통업 등 각종 도.소매업 및 중개업 | |
| (22) 프랜차이즈점 모집 및 운영업 | |
| (23) 텔레비전(케이블텔레비전 포함) 프로그램 제작 등 | |
| (24) 광고물 제작 및 광고업무 대행업 | |
| (25) 행사기획,연출업 | |
| (26) 정기간행물 발행 및 저작권 관리업 | |
| (27) 빵,과자,아이스크림 및 빙과류의 제조, 가공판매업 | |
| (28) 시장조사 및 여론조사업 | |
| (29) 주차장 운영업 | |
| (30) 인터넷사업 | |
| (31) 건강기능식품의 제조,판매 및 수출입업 | |
| (32) 교육서비스업 | |
| (33) 전 각항의 관련설비의 제조,판매,수출입업과 기술용역 서비스의 판매 및 수출입업 | |
| (34) 전 각항의 관련사업에 대한 투자 또는 부대사업 일체 | |

나. 자회사가 영위하는 목적사업

- 해당사항 없음

다. 향후 추진하고자 하는 사업

- 해당사항 없음

2. 회사의 연혁

가. 당해 회사의 연혁

(1) 설립 이후의 변동상황

1953.08 제일제당공업주식회사 설립

1953.11 제당공장 준공 가동(부산)

1958.03 제분공장 준공 가동(부산)

1963.12 원형산업 인수, 미풍산업(주)으로 상호 변경
 1968.02 김포공장 준공 가동
 1968.10 미풍산업(주) 흡수합병
 1968.10 본사소재지 이전(부산에서 서울로)
 1970.11 제당공장 준공 가동(인천)
 1973.06 기업공개 및 주식상장
 1973.12 사료공장 준공 가동(부산)
 1978.03 식품연구소 설립
 1978.07 유기질비료공장 준공 가동(김포)
 1979.02 제일제당주식회사로 상호변경
 1979.05 사료공장 준공 가동(인천)
 1979.09 대두가공공장 준공 가동(인천)
 1980.11 육가공공장 준공 가동(이천)
 1982.11 인터페론 대량생산 기술개발 성공
 1983.02 CHEIL SUGAR & CO.,LTD.으로 영문상호 변경
 1984.03 미국 현지법인 [E.T.I : 現 CJ America]설립
 1984.07 이천종합연구소 준공, ETI연구소 준공
 1985.07 동립산업(주)흡수합병, 영등포공장으로 명칭 변경
 1986.11 제약공장 준공 가동(이천)
 1986.11 제약공장 임차 가동(반월)
 1988.03 사료공장 준공 (군산)
 1988.11 인도네시아 조미료,라이신 합작공장 계약 체결
 1988.12 P.T. CSA 설립 [現 PT. CJI]
 1990.03 CHEIL FOODS & CHEMICALS INC.으로 영문상호 변경
 1990.03 원료의약공장 준공 가동 (충북 음성)
 1991.01 육가공,다시다공장 준공 가동(부산)
 1991.11 생활화학공장 준공 가동(인천)
 1992.04 대소공장 수액제공장 준공(충북 음성)
 1993.04 동경테크니컬센터 개장
 1993.06 삼성그룹으로부터 경영 분리
 1994.05 외식사업 1호점 기공
 1994.11 홍콩법인 설립 [現 CJ China, Ltd.]
 1995.04 영상소프트사업(드림웍스사) 진출 결의
 1995.07 국내최초로 인도네시아 축산시장 진출(대규모 양계농장 건설 결의)
 1996.05 인도네시아 출자법인 사료공장 준공
 1996.09 중국 음료법인(북경희걸창녕식품유한공사) 음료합작사업 계약체결
 1996.11 인도네시아 출자 사료법인(PT.CJS)설립
 1996.11 인도네시아 출자 조미료법인(PT.CJI)설립
 1996.12 중국 식품법인(CJ Qingdao Foods Co., Ltd.) 육가공 공장 준공
 1997.08 화장품공장 준공 가동(인천)
 1999.01 CJ Europe 설립, 유럽시장 확장
 1999.04 한국유니참(주)에 지분출자, 개인위생용품사업 진출
 1999.07 CJ Cambodia 설립, 타피오카 생산업 진출
 1999.11 CJ Vina Agri 설립, 베트남 사료사업 진출
 1999.12 미국 무역법인 CJ Pacific Corp. 설립
 2000.04 CJ엔터테인먼트(주)에 엔터테인먼트 사업부문 분리
 2000.07 푸드빌(주)에 외식사업부문 분리 [現 CJ푸드빌(주)]
 2000.08 CJ푸드시스템(주)에 단체급식사업부문 분리
 2000.09 CJ OrdRiver Sugar Pty Ltd.(호주) 인수
 2000.12 (주)씨제이코퍼레이션 흡수합병
 2001.02 음료사업부문 롯데칠성음료(주)에 매각
 2001.03 화장품사업 분사, CJ엔프라니(주) 설립
 2001.12 드림라인(주) 보유지분 하나로통신(주)에 매각
 2002.07 중국 사료법인 CJ Chengdu Feed Co., Ltd. 설립
 2002.08 일본 무역법인 CJ Japan Corp. 설립

- 2002.10 판촉업무부문 분사, 엠디원(주) 설립
- 2002.10 < CJ주식회사 >로 상호 변경
- 2002.10 Dairy Farm社와 합작법인 CJ 올리브영(주) 설립
- 2002.12 제일선물(주) 보유지분 서울증권(주)에 매각
- 2003.05 중국 사료법인 CJ Shenyang Feed Co., Ltd. 설립
- 2003.10 중국 사료법인 CJ Qingdao Feed Co., Ltd. 설립
- 2004.04. 중국 사료법인 CJ Zhengzhou Feed Co., Ltd. 설립
- 2004.04. 중국 라이신 법인 CJ Liaocheng Biotech., Co., Ltd. 설립
- 2004.04 중국 사료법인 CJ Guiyang Feed Co., Ltd. 설립
- 2004.07 중국 사료법인 CJ Nanjing Feed Co., Ltd. 설립
- 2004.07 CJ인터넷(舊, 플래너스) 인수
- 2004.11 인도네시아 사료법인 PT. CJ Feed Jombang 설립
- 2004.12 생활용품사업부문 분사, 일본 Lion사(社)에 지분 매각
- 2004.12 터키 사료법인 CJ - Tur Yem Ve Ticaet Anonim Sirketi 설립
- 2005.01 중국 베이커리법인 CJ Beijing Bakery Co., Ltd. 설립
- 2005.05 중국 사료법인 CJ Tianjin Feed Co., Ltd. 설립
- 2005.06 중국 사료법인 CJ Harbin Feed Co., Ltd. 설립
- 2005.07 브라질 라이신법인 CJ do Brasil Ltda. 설립

(2) 상호의 변경

| 일 자 | 상 호 명 | 변 경 내 용 |
|-------------|------------------------------|----------|
| 1953. 08.01 | 제일제당공업주식회사 | 최초설립 |
| 1963. 02.23 | CHEIL SUGAR CO.,LTD. | 영문상호명 삽입 |
| 1979. 02.26 | 제일제당주식회사 | 상호변경 |
| 1983. 02.25 | CHEIL SUGAR & CO.,LTD | 영문상호명 변경 |
| 1990. 02.26 | CHEIL FOODS & CHEMICALS INC. | 영문상호명 변경 |
| 1996. 02.27 | CHEILJEDANG CORPORATION | 영문상호명 변경 |
| 2002. 02.28 | CJ Corp. | 영문상호명 변경 |
| 2002. 10.17 | CJ 주식회사 | 상호변경 |

(3) 합병, 분할(합병), 포괄적 주식교환 · 이전, 중요한 영업의 양수 · 도 등

| 일 자 | 상 대 방 | 주 요 내 용 | 비 고 |
|------------|--------------------------|---------------|------|
| 1956.04.07 | 동성물산 | 통조림공장 인수 | |
| 1963.12.28 | 원형산업 | 회사 인수 | |
| 1968.05.31 | 대한종합식품 | 구룡포공장 양도 | |
| 1968.10.02 | 미풍산업 | 흡수합병 | |
| 1971.05.15 | 동양제당 | 흡수합병 | |
| 1975.01.01 | 제일제당판매주식회사 | 흡수합병 | |
| 1975.10.30 | 중앙일보 | 양돈사업인수 | |
| 1978.08.02 | 동립산업 | 회사 공동 인수 | |
| 1985.07.01 | 동립산업 | 흡수합병 | |
| 2000.04.18 | CJ엔터테인먼트(주) | 엔터테인먼트사업부문 양도 | 현물출자 |
| 2000.06.30 | 푸드빌(주) (現 CJ푸드빌(주)) | 외식사업부문 양도 | 자산양도 |
| 2000.08.23 | CJ푸드시스템(주) | 단체급식사업부문 양도 | 현물출자 |
| 2000.12.31 | (주)씨제이코퍼레이션 | 흡수합병 | |
| 2001.03.28 | CJ엔프라니(주) (現 엔프라니(주)) | 화장품사업부문 양도 | 현물출자 |
| 2004.12.01 | CJ라이온(주) | 생활용품사업부문 양도 | 현물출자 |

(4) 생산설비의 변동

- (1) 설립 이후의 변동상황 참조

(5) 경영활동과 관련된 중요한 사실의 발생

- (1) 설립 이후의 변동상황 참조
- (3) 합병, 분할(합병), 포괄적 주식교환·이전, 중요한 영업의 양수·도 등 참조

(주요 기술도입계약, 상표등의 사용계약 등)

| 계약상대방 | 체결시기 | 계약기간 | 계약의 목적 및 내용 | 대금수수방법 |
|-------------------|---------|---------------|-------------|---------|
| GLAXO SMITH KOREA | 2003.08 | 2003 ~ 2008 | 판매 독점권 | 계약서에 의함 |
| HORMEL社 | 1992.05 | 1992 ~ 2008 | 육가공 기술 | ~ |
| 최형기박사 | 1994.01 | 1994 ~ 특허만료까지 | 제약특허 및 제조기술 | ~ |
| 야쿠르트社 | 1998.06 | 1998 ~ 2008 | 제약특허 및 제조기술 | ~ |
| 김성순박사 | 2000.01 | 2000 ~ 2015 | 제약특허 및 제조기술 | ~ |

나. 회사가 속해 있는 기업집단

(1) 기업집단의 명칭

CJ

(2) 기업집단에 소속된 회사

| 구 분 | 회 사 수 | 회 사 명 |
|-------|-------|--|
| 주권상장 | 3 | CJ(주), 한일약품공업(주), CJ CGV(주) |
| 협회등록 | 4 | (주)CJ홈쇼핑, CJ푸드시스템(주), CJ엔터테인먼트(주), CJ인터넷(주) |
| 비상장법인 | 43 | CJ모닝웰(주), CJ개발(주), CJ시스템즈(주), CJ미디어(주), CJ지엘에스(주), CJ투자증권(주), CJ자산운용(주), CJ창업투자(주), CJ푸드빌(주), 한일식자재마트(주), (주)해찬들, CJ케이블넷경남방송(주)(주)CJ케이블넷, CJ케이블넷가야방송(주), CJ케이블넷충부산방송(주), (주)조이렌트카, (주)CJ텔레닉스, CJ엠디원(주), 삼양유지(주), CJ올리브영(주), (주)CJ케이블넷해운대기장방송, CJ뮤직(주), (주)신동방CP, (주)CJ조이큐브, CJ파워캐스트(주), CJ사운드(주), CJ엔지씨코리아(주), 씨지브이시네마(주), CJ엔키노(주), CJ케이블넷북인천방송(주), (주)기장종합유선방송, (주)아트서비스, (주)프리머스시네마, 슈퍼피드(주), (주)양산케이블 TV방송, 돈돈팜(주), 사가와익스프레스코리아(주), (주)동부산방송, (주)해찬들씨에스, CJ아이지(주), (주)재산커뮤니케이션즈, (주)애니파크, 단지넷(주), (주)게임알로, 씨제이코드(주), (주)월드이스포츠게임즈, (주)챔프비전 |
| 계 | 50 | |

3. 자본금 변동상황

가. 자본금 변동상황

(1) 증자현황

(단위 : 원, 주)

| 주식발행일자 | 발행형태 | 발행한 주식의 내용 | | | | |
|---------------|---------|------------|---------|---------|---------|------|
| | | 종류 | 수량 | 주당 액면가액 | 주당 발행가액 | 비고 |
| 2002년 01월 15일 | 신주인수권행사 | 보통주 | 124,914 | 5,000 | 22,415 | |
| 2002년 01월 29일 | 신주인수권행사 | 보통주 | 187,372 | 5,000 | 22,415 | |
| 2002년 02월 20일 | 신주인수권행사 | 보통주 | 62,457 | 5,000 | 22,415 | |
| 2002년 03월 14일 | 신주인수권행사 | 보통주 | 4,461 | 5,000 | 22,415 | |
| 2004년 03월 22일 | 신주인수권행사 | 보통주 | 392,218 | 5,000 | 38,448 | |
| 2004년 03월 23일 | 신주인수권행사 | 보통주 | 313,774 | 5,000 | 38,448 | |
| 2004년 03월 24일 | 신주인수권행사 | 보통주 | 549,105 | 5,000 | 38,448 | |
| 2004년 03월 29일 | 신주인수권행사 | 보통주 | 313,774 | 5,000 | 38,448 | |
| 2004년 04월 30일 | 신주인수권행사 | 우선주 | 11,666 | 5,000 | 30,000 | 2우선주 |

| 주식발행일자 | 발행형태 | 발행한 주식의 내용 | | | | 비고 |
|---------------|-----------|------------|---------|------------|------------|------|
| | | 종류 | 수량 | 주당 액면가액 | 주당 발행가액 | |
| 2004년 05월 21일 | 주식매수선택권행사 | 보통주 | 9,500 | 5,000 | 40,000 | |
| 2004년 05월 21일 | 주식매수선택권행사 | 보통주 | 200 | 5,000 | 58,000 | |
| 2004년 11월 29일 | 신주인수권행사 | 우선주 | 6,666 | 5,000 | 30,000 | 2우선주 |
| 2004년 11월 30일 | 주식매수선택권행사 | 보통주 | 9,500 | 5,000 | 40,000 | |
| 2004년 11월 30일 | 주식매수선택권행사 | 보통주 | 3,000 | 5,000 | 58,000 | |
| 2004년 12월 03일 | 신주인수권행사 | 우선주 | 5,000 | 5,000 | 30,000 | 2우선주 |
| 2004년 12월 16일 | 신주인수권행사 | 우선주 | 28,333 | 5,000 | 30,000 | 2우선주 |
| 2005년 01월 20일 | 주식매수선택권행사 | 보통주 | 3,000 | 5,000 | 58,000 | |
| 2005년 02월 16일 | 주식매수선택권행사 | 보통주 | 1,300 | 5,000 | 58,000 | |
| 2005년 03월 11일 | 신주인수권행사 | 우선주 | 5,000 | 5,000 | 30,000 | 2우선주 |
| 2005년 03월 17일 | 신주인수권행사 | 우선주 | 5,000 | 5,000 | 30,000 | 2우선주 |
| 2005년 03월 30일 | 주식매수선택권행사 | 보통주 | 800 | 5,000 | 40,000 | |
| 2005년 05월 19일 | 신주인수권행사 | 우선주 | 60,000 | 5,000 | 30,000 | 2우선주 |
| 2005년 05월 27일 | 주식매수선택권행사 | 보통주 | 5,900 | 5,000 | 40,000 | |
| 2005년 05월 27일 | 주식매수선택권행사 | 보통주 | 2,500 | 5,000 | 58,000 | |
| 2005년 05월 27일 | 주식매수선택권행사 | 보통주 | 18,500 | 5,000 | 41,000 | |
| 2005년 06월 10일 | 신주인수권행사 | 우선주 | 11,666 | 5,000 | 30,000 | 2우선주 |
| 2005년 06월 23일 | 신주인수권행사 | 우선주 | 5,000 | 5,000 | 30,000 | 2우선주 |
| 2005년 08월 22일 | 신주인수권행사 | 우선주 | 14,999 | 5,000 | 30,000 | 2우선주 |
| 2005년 08월 23일 | 신주인수권행사 | 우선주 | 5,000 | 5,000 | 30,000 | 2우선주 |
| 2005년 08월 29일 | 신주인수권행사 | 우선주 | 110,000 | 5,000 | 30,000 | 2우선주 |
| 2005년 09월 21일 | 신주인수권행사 | 우선주 | 20,000 | 5,000 | 30,000 | 2우선주 |
| 2005년 09월 27일 | 신주인수권행사 | 우선주 | 18,332 | 5,000 | 30,000 | 2우선주 |
| 2005년 09월 28일 | 신주인수권행사 | 우선주 | 16,666 | 5,000 | 30,000 | 2우선주 |

(2) 감자현황

- 해당사항 없음

(단위 : 원, 주)

| 감자일자 | 감자형태 | 감자목적 | 감자한 주식의 내용 | | | | 비고 |
|------|------|------|------------|----|------------|-----------------------|----|
| | | | 종류 | 수량 | 주당 액면가액 | 주당 취득가액 (유상감자의 경우) | |
| - | - | - | - | - | - | - | - |

나. 자본금 변동예정내용 등

| 변동일시 (행사월) | 변동사유 | 발행한 주식의 내용 | | | | 비고 |
|---------------|---------|------------|--------|------------|------------|------|
| | | 종류 | 수량 | 주당 액면가액 | 주당 발행가액 | |
| 2005년 10월 | 신주인수권행사 | 보통주 | 68,331 | 5,000 | 30,000 | 2우선주 |

다. 전환사채

- 해당사항 없음

(단위 : 원, 주)

| 구분 | 제XX회 XX 전환사채 | ... | ... | 합 계 |
|--------|--------------------|-----|-----|-----|
| 발행일자 | - | - | - | - |
| 만기일 | - | - | - | - |
| 권면총액 | - | - | - | - |
| 사채배정방법 | - | - | - | - |

| 구 분 | | 제XX회 XX 전환사채 | ... | ... | 합 계 |
|------------|---------|--------------------|-----|-----|-----|
| 전환청구가능기간 | | - | - | - | - |
| 전환조건 | 전환비율(%) | - | - | - | - |
| | 전환가액 | - | - | - | - |
| 전환대상주식의 종류 | | - | - | - | - |
| 기전환사채 | 권면총액 | - | - | - | - |
| | 기전환주식수 | - | - | - | - |
| 미전환사채 | 권면총액 | - | - | - | - |
| | 전환가능주식수 | - | - | - | - |
| 비 고 | | - | - | - | - |

라. 신주인수권부사채

(단위 : 원, 주)

| 구 분 | | 제123회 무보증 신주인수권부사채 | 합 계 |
|-----------------|------------|---|----------------|
| 발 행 일 자 | | 2000. 3.10 | - |
| 만 기 일 | | 2010. 3.10 | - |
| 권 면 총 액 | | 20,000,000,000 | 20,000,000,000 |
| 사채배정방법 | | 사모 | - |
| 신주인수권 행사가능기간 | | 2001.4.1 ~ 2005.12.31 | - |
| 행사조건 | 행사비율(액면대비) | 각 사채권면액의 100% | - |
| | 행사가액 | 30,000 | - |
| 행사대상주식의 종류 | | 기명식 2우선주 | - |
| 기행사신주 인수권부사채 | 권면총액 | 11,750,000,000 | 11,750,000,000 |
| | 기행사주식수 | 391,659 | 391,659 |
| 미행사신주 인수권부사채 | 권면총액 | 8,250,000,000 | 8,250,000,000 |
| | 행사가가능주식수 | 275,007 | 275,007 |
| 비 고 | | '02년 3월에 신주인수권 증권을 제외한 사채권을 전액 중도 상환함 | - |

마. 현물출자

- 해당사항 없음

4. 주식의 총수 등

가. 주식의 총수

(단위 : 주)

| 구 분 | 주식의 종류 | | | | | 비고 |
|-----------------------|-------------|------------|-----------|---------|-------------|------------|
| | 보통주 | 우선주 | 2우선주 | 3우선주 | 합계 | |
| I. 발행할 주식의 총수 | 80,000,000 | 20,000,000 | - | - | 100,000,000 | |
| II. 현재까지 발행한 주식의 총수 | 51,143,694 | 3,587,656 | 1,274,203 | 846,306 | 56,851,859 | |
| III. 현재까지 감소한 주식의 총수 | 27,116,767 | - | - | - | 27,116,767 | |
| | 1. 감자 | 116,767 | - | - | 116,767 | |
| | 2. 이익소각 | - | - | - | - | |
| | 3. 상환주식의 상환 | - | - | - | - | |
| | 4. 기타 | 27,000,000 | - | - | - | 27,000,000 |
| IV. 발행주식의 총수 (II-III) | 24,026,927 | 3,587,656 | 1,274,203 | 846,306 | 29,735,092 | |
| V. 자기주식수 | 1,556,190 | 307,000 | - | - | 1,863,190 | |
| VI. 유통주식수 (IV-V) | 22,470,737 | 3,280,656 | 1,274,203 | 846,306 | 27,871,902 | |

※ '발행할 주식의 총수' 중 '우선주'의 20,000,000주는 2우선주, 3우선주를 포함함.

(2005. 11. 14. 현재)

(단위 : 주)

| 구분 | 주식의 종류 | | | | | 비고 |
|-----------------------|-------------|------------|-----------|---------|-------------|------|
| | 보통주 | 우선주 | 2우선주 | 3우선주 | 합계 | |
| I. 발행할 주식의 총수 | 80,000,000 | 20,000,000 | | | 100,000,000 | |
| II. 현재까지 발행한 주식의 총수 | 51,143,694 | 3,587,656 | 1,342,534 | 846,306 | 56,920,190 | |
| III. 현재까지 감소한 주식의 총수 | 27,116,767 | | | | 27,116,767 | |
| | 1. 감자 | 116,767 | | | 116,767 | |
| | 2. 이익소각 | | | | | |
| | 3. 상환주식의 상환 | | | | | |
| | 4. 기타 | 27,000,000 | | | 27,000,000 | 주식병합 |
| IV. 발행주식의 총수 (II-III) | 24,026,927 | 3,587,656 | 1,342,534 | 846,306 | 29,803,423 | |
| V. 자기주식수 | 1,630,990 | 307,000 | | | 1,937,990 | |
| VI. 유통주식수 (IV-V) | 22,395,937 | 3,280,656 | 1,342,534 | 846,306 | 27,865,433 | |

※ '발행할 주식의 총수' 중 '우선주'의 20,000,000주는 2우선주, 3우선주를 포함함.

나. 자본금 및 1주당가액

(단위 : 천원, 주)

| 구분 | 종류 | 자본금(액면총액) | | | 1주당가액 | | | 비고 |
|-----|------|---------------------|-------------------------------|-------------------------------|--------------------|------------------------------------|------------------------------|----------------------------------|
| | | 재무제표상 자본금 (A) | 발행주식의 액면총액 ('가'의 IV×B) | 유통주식의 액면총액 ('가'의 VI×B) | 1주당 액면가액 (B) | 자본금÷ 발행주식의 총수 (A÷'가'의 IV) | 자본금÷ 유통주식수 (A÷'가'의 VI) | |
| 보통주 | 보통주 | 120,134,635 | 120,134,635 | 112,353,685 | 5 | 5 | 5.346 | |
| 우선주 | 1우선주 | 17,938,280 | 17,938,280 | 16,403,280 | 5 | 5 | 5.468 | 보통주배당율+1% |
| 우선주 | 2우선주 | 6,371,015 | 6,371,015 | 6,371,015 | 5 | 5 | 5.000 | 2009년 1월 1일 보통주 전환 9% 이상 우선배당 |
| 우선주 | 3우선주 | 4,231,530 | 4,231,530 | 4,231,530 | 5 | 5 | 5.000 | 2010년 1월 1일 보통주 전환 9% 이상 우선배당 |
| 합 계 | | 148,675,460 | 148,675,460 | 139,359,510 | 5 | 5 | 5.334 | |

(2005.11.14. 현재)

(단위 : 천원, 주)

| 구분 | 종류 | 자본금(액면총액) | | | 1주당가액 | | | 비고 |
|-----|------|---------------------|-------------------------------|-------------------------------|--------------------|------------------------------------|------------------------------|----------------------------------|
| | | 재무제표상 자본금 (A) | 발행주식의 액면총액 ('가'의 IV×B) | 유통주식의 액면총액 ('가'의 VI×B) | 1주당 액면가액 (B) | 자본금÷ 발행주식의 총수 (A÷'가'의 IV) | 자본금÷ 유통주식수 (A÷'가'의 VI) | |
| 보통주 | 보통주 | 120,134,635 | 120,134,635 | 111,979,685 | 5 | 5 | 5.364 | |
| 우선주 | 1우선주 | 17,938,280 | 17,938,280 | 16,403,280 | 5 | 5 | 5.468 | 보통주배당율+1% |
| 우선주 | 2우선주 | 6,712,670 | 6,712,670 | 6,712,670 | 5 | 5 | 5.000 | 2009년 1월 1일 보통주 전환 9% 이상 우선배당 |
| 우선주 | 3우선주 | 4,231,530 | 4,231,530 | 4,231,530 | 5 | 5 | 5.000 | 2010년 1월 1일 보통주 전환 9% 이상 우선배당 |
| 합 계 | | 149,017,115 | 149,017,115 | 139,327,165 | 5 | 5 | 5.339 | |

다. 자기주식의 취득 및 처분

(1) 자기주식 취득·처분 현황

| 취득방법 | 주식의 종류 | 기초 | 취득(+) | 처분(-) | 소각(-) | 기말 | 비고 |
|---------------------------------|---------|---------|-----------|-------|-------|-----------|----|
| 법 제189조의2제1항에 의한 직접취득 | 보통주 (주) | 550,000 | 1,006,190 | - | - | 1,556,190 | - |
| | 우선주 (주) | 307,000 | - | - | - | 307,000 | - |
| 법 제189조의2제1항 이외의 사유에 의한 직접취득 | 보통주 (주) | - | - | - | - | - | - |
| | 우선주 (주) | - | - | - | - | - | - |

| 취득방법 | 주식의 종류 | 기초 | 취득(+) | 처분(-) | 소각(-) | 기말 | 비고 |
|-------------------|---------|---------|-----------|-------|-------|-----------|----|
| 소 계 | 보통주 (주) | 550,000 | 1,006,190 | - | - | 1,556,190 | - |
| | 우선주 (주) | 307,000 | - | - | - | 307,000 | - |
| 신탁계약등을 통한 간접취득 | 보통주 (주) | - | - | - | - | - | - |
| | 우선주 (주) | - | - | - | - | - | - |
| 총 계 | 보통주 (주) | 550,000 | 1,006,190 | - | - | 1,556,190 | - |
| | 우선주 (주) | 307,000 | - | - | - | 307,000 | - |

(2) 이익소각 현황

- 해당사항 없음

(단위 : 원, 주)

| 소각일 | 소각목적 | 소각주식의 종류 | 소각주식의 수량 | 소각금액 | 소각대상 주식의 취득기간 | 법적 근거 |
|-----|------|-------------|-------------|------|------------------|-------|
| - | - | - | - | - | - | - |
| - | - | - | - | - | - | - |
| 계 | | 보통주 | - | - | - | - |
| | | 우선주 | - | - | - | - |

(3) 자기주식 신탁계약등 체결·해지현황

- 해당사항 없음

(단위 : 원)

| 구 분 | 기초 | | 체결(+) | | 해지(-) | | 기말 | | 비고 |
|----------------------|----|----|-------|----|-------|----|----|----|----|
| | 금액 | 건수 | 금액 | 건수 | 금액 | 건수 | 금액 | 건수 | |
| 특정금전신탁 | | | | | | | | | |
| 자산운용회사와 체결한 신탁계약 | | | | | | | | | |
| 투자회사와 체결한 주식 취득계약 | | | | | | | | | |
| 계 | | | | | | | | | |

라. 우리사주조합의 지분현황

(1) 우리사주조합과의 거래내역

| 내역 | 연이자율(%) | 금 액(천원) | |
|-----------|------------|--------------|--------------|
| | 2005. 9.30 | 2005. 9.30 | 2004.12.31 |
| 우리사주조합대여금 | - | ₩ 41,264,935 | ₩ 38,865,062 |

(2) 우리사주조합의 의결권행사기준

근로자복지기본법, 증권거래법, 소득세법, 법인세법 및 조세특례제한법 등 우리사주제도 관련법률과 그 시행에 관한 영 및 규칙 등의 관계법령의 정함에 따라 행사함.

(3) 우리사주조합 주식보유내역

[2004.12.31 현재]

(단위 : 주)

| 계좌구분 | 주식의 종류 | 기초잔고 | 기말잔고 |
|-------|--------|-----------|-----------|
| 조합계좌 | 없음 | - | - |
| 조합원계좌 | 보통주 | 1,170,185 | 1,106,715 |
| | 1우선주 | 1,118 | 1,048 |
| | 2우선주 | 840 | 840 |
| | 3우선주 | 373 | 373 |
| | 총합계 | 1,172,516 | 1,108,976 |

5. 의결권 현황

(단위 : 주)

| 구 분 | 주식수 | 비고 | |
|---------------------------------------|-----|------------|-----------|
| 발행주식총수(A) | 보통주 | 24,026,927 | |
| | 우선주 | 5,708,165 | |
| 의결권없는 주식수(B) | 보통주 | 1,556,190 | 자기주식 |
| | 우선주 | 5,708,165 | |
| 증권거래법 기타 법률에 의하여 의결권 행사가 제한된 주식수(C) | - | 15,880 | CJ자산운용(주) |
| 의결권이 부활된 주식수(D) | - | 0 | |
| 의결권을 행사할 수 있는 주식수 (E = A - B - C + D) | 보통주 | 22,454,857 | |
| | 우선주 | 0 | |

6. 배당에 관한 사항 등

가. 배당에 관한 사항

- 당기순이익의 25% 이상의 배당 성향을 최대한 유지하고자 함. 단, 영업활동이 아닌 자산 매각 등으로 인한 일시적인 대규모 이익은 배당성향 계산에서 제외함. (2005. 5.10 공정공시)
- 우선주 관련 사항은 (4. 나. '자본금 및 1주당가액'의 '비고') 참조

나. 최근 3사업연도 배당에 관한 사항

| 구 분 | 제53기 분기 | 제52기 | 제51기 |
|---------------|---------|---------|---------|
| 주당액면가액 (원) | 5,000 | 5,000 | 5,000 |
| 당기순이익 (백만원) | 99,582 | 154,059 | 168,367 |
| 주당순이익 (원) | 3,477 | 5,478 | 6,216 |
| 배당가능이익 (백만원) | - | 152,594 | 168,261 |
| 현금배당금총액 (백만원) | 0 | 47,312 | 47,294 |
| 주식배당금총액 (백만원) | - | - | - |
| 현금배당성향 (%) | - | 30.71 | 28.09 |
| 현금배당수익률 (%) | 보통주 | - | 2.39 |
| | 우선주 | - | 4.62 |
| 주식배당수익률 (%) | 보통주 | - | - |
| | 우선주 | - | - |
| 주당 현금배당금 (원) | 보통주 | 0 | 1,650 |
| | 우선주 | 0 | 1,700 |
| 주당 주식배당금 (원) | 보통주 | - | - |
| | 우선주 | - | - |

※ 제53기 3분기주당순이익 (₩3,477) = 보통주순이익 (₩80,185,085,693) ÷ 가중평균유통보통주식수 (23,061,933주)

※ 우선주 배당관련 사항

| 구 분 | 제53기 3분기 | 제52기 | 제51기 |
|--------------|----------|------|-------|
| 현금배당수익률 (%) | 보통주 | - | 2.39 |
| | 1우선주 | - | 4.62 |
| | 2우선주 | - | 3.04 |
| | 3우선주 | - | 3.14 |
| 주당 현금배당금 (원) | 보통주 | - | 1,650 |
| | 1우선주 | - | 1,700 |
| | 2우선주 | - | 1,650 |
| | 3우선주 | - | 1,650 |

다. 이익참가부사채에 관한 사항

- 해당사항무

| 종 류 | 발행일자 | 권면총액 | 사채배정방법 | 이익배당참가의 조건 및 내용 |
|-----|------|------|--------|-----------------|
| | | | | |

II. 사업의 내용(제조업)

1. 사업의 개요

가. 업계의 현황

○ 식품 사업

-당분유 사업

성숙산업으로 설탕, 밀가루, 대두유 등 일반제품은 완만한 성장을 유지하고 있지만, 고기능성·고부가가치제품에 대한 개발 및 연구가 계속되고 있음. 생활필수품이라는 산업특성상 수요탄력성이 낮고 경기변동에 크게 영향을 받지 않으나, 국제 원료가(원당, 원맥, 대두) 등락으로 인해 원가등락의 기복이 있음. 제당과 유지 부문은 초기 투자비용이 큰 장치산업이자 성숙기사업으로 3~5개사가 시장을 분할, 안정적인 수익을 창출하고 있고, 제분부문은 10여개사의 경쟁시장임.

-식품 사업

다시다와 핫반, 뽕띠첼 등으로 대표되는 식품사업은 새로운 용도의 제품개발과 식생활개선으로 새로운 시장이 지속적으로 창출되고 있으며, 최근 국내 뿐만 아니라 세계시장으로의 진출도 활발히 추진되고 있음. 냉장·냉동부문은 서구 식생활 도입 및 기술발전에 의한 전자렌지제품 등을 생산하고 있어 시장의 고성장이 지속되고 있는 유망한 사업군임. 이에 따라 최근 신규진출하는 회사의 증가로 업계의 경쟁은 치열해지고 있음.

○ 사료사업

-선진국에 비해 육류소비율이 낮으나 국민들의 식생활 개선으로 꾸준히 육류 소비가 늘어나고 있어 시장은 지속적으로 성장하고 있음. 또한 국내사료업계의 기술적인 발전과 원가경쟁력 제고 노력으로 수입사료가 국내 사료업계에 큰 영향은 못주고 있음.

-사료업계 구도는 사료협회소속 40여개 회원사(물량비 70%)와 축협(25%), 기타(5%)로 되어 있고, 상위업체의 M/S가 5~7%로 절대적인 시장우위가 없는 경쟁시장임.

○ 생명공학 사업

-바이오부문은 MSG, 핵산 등 고도의 발효 및 정제기술력과 대규모 설비투자가 요구되는 사업으로 내수에 비해 수출이 큰 비중을 차지하고 있음. 또한 급격한 기술발전으로 사업영역이 무한히 확대되고 있는 성장잠재력이 매우 큰 고부가가치 사업임.

-제약사업중 국내부문은 전반적으로 처방의약품, 항암제등 고수익제품 위주로 매출이 상승하고 있고, 신제품의 매출도 확대되고 있음. 또한 의약분업 정착에 따른 병의원 시장의 급격한 확대, 오리지널 의약품의 특허만료에 따른 제네릭 시장의 확대를 기반으로 업계 재편 및 경쟁심화가 진행되고 있음.

나. 회사의 현황

(1) 영업개황 및 사업부문의 구분

(가) 영업개황

-국내 소비심리 위축 및 판매경쟁 심화로 전반적으로 매출신장이 소폭 감소하였으나, 기존 소재식품, 정밀화학, 신규제품의 성장으로 전체적인 면에서 수익을 향상할 수 있었음. (주) 신동방 인수계약을 체결하여, 전분당 부문 인수를 통한 소재식품 사업강화로 성장과 수익성 증대의 기반을 마련함.

생활화학부문의 분사를 통해 더욱더 핵심주력사업에 집중할 수 있는 발판을 마련하였음.

(나) 공시대상 사업부문의 구분

-당사가 영위하고 있는 사업부문은 크게 식품사업, 사료사업, 생명공학사업, 기타사업으로 분류할 수 있음.

식품사업은 1953년 회사설립 이래 국내 생활필수품의 국산화를 선도하며 설탕, 밀가루, 대두유 외 올리고당, 요리당과 다양한 용도의 프리믹스를 생산하고 있고, 식용유부문에서는 옥배유, 참기름, 올리브유 등 제품의 고급화와 다양화를 추진하고 있으며, 천연조미료 '다시다'를 비롯해 양념장류, 즉석식품, 레포르트, 햇반, 뽕띠첼 등 수많은 히트제품을 출시, 시장을 선도하고 있고, 1980년부터는 육가공사업을 필두로 다양한 냉장, 냉동식품 개발로 식문화발전에 기여하고 있으며, 특히 육가공 사업은 프레시안, 햄스빌 등 프리미엄급 제품출시로 고급화를 시도하고 있음.

사료사업은 1973년 사업을 시작한 이래 4개공장을 가동하여 연간 100만톤 규모의 생산능력을 갖추고 낙농, 비육, 양돈, 양계, 양어, 애완견 등 120여종에 달하는 다양한 사료를 생산하고 있음.

생명공학 사업은 시장환경 변화에 맞추어 처방의약품 및 항암제의 매출확대, 컨디션의 시장유지를 기반으로 크레메진(신부전환자의 요독증 개선 및 투석도입 시기 지연제)등 블록버스트형 신제품을 출시하여 시장에 성공적으로 런칭하였으며, 병의원 영업망 강화를 위한 조직정비 및 자원집중을 전개하여 사업성과를 개선하고 있음. 또한 신규 사업모델 수립을 통한 중장기성장전략을 추진하고 있음.

(2) 시장점유율

| 주요제품 | '05년 3분기(%) | '04년 (%) | '03년 (%) | 경쟁사 | 비고 |
|-------|-------------|----------|----------|-----|----|
| 다 시 다 | 83 | 83 | 84 | 17 | 1위 |
| 사 료 | 6 | 6 | 6 | 94 | 2위 |
| 육 가 공 | 26 | 24 | 23 | 76 | 1위 |
| 설탕 | 48 | 48 | 48 | 52 | 1위 |
| 밀 가 루 | 25 | 25 | 25 | 75 | 1위 |
| 대 두 유 | 48 | 50 | 51 | 49 | 1위 |

(3) 시장의 특성

- 당분유, 식품 및 정밀화학 제품의 제조 및 판매를 주업종으로 하고 있음.
- 영업은 국내 및 해외수출로 구성되어 있으며 국내 매출 비중이 높은 편임. 수출제품은 설탕, 프리믹스, Bio, 제약 원료 및 완제 등 다양하며 동남아, 미주, 유럽 등 전세계 시장을 대상으로 하고 있음.
- 주요 국내 판매경로는 도소매 유통점과 실수요업체를 중심으로 이루어짐.
- 수요계층은 매우 다양하여 어린이에서 노인층까지 광범위함.

(4) 신규사업 등의 내용 및 전망

- 국민 소득의 증대에 따라 향후 시장 성장 가능성이 높은 신선식품, 건강식품 부문으로의 진출을 꾀하고 있음.

(5) 조직도

CJ(주) 전사 조직도

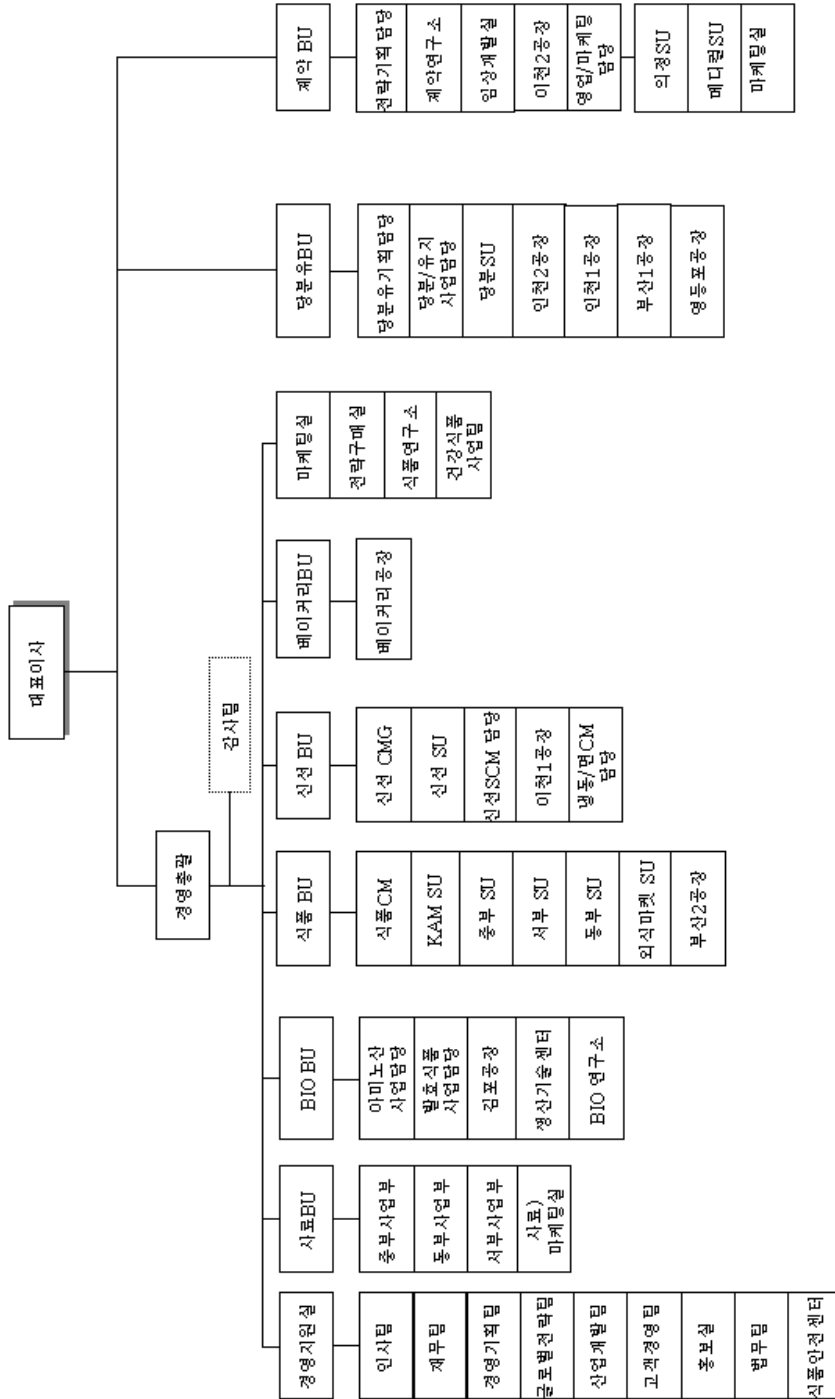

2. 주요 제품 및 원재료 등

가. 주요 제품 등의 현황

(단위 :억원)

| 사업부문 | 매출유형 | 품 목 | 구체적용도 | 주요상표등 | 매출액(비율) |
|--------|-------------------|--------------------------------------|----------------------|-------------------------|-------------------|
| 식품사업 | 제 품 상 품 | 설탕, 밀가루 식용유 조미료 육가공 매입상품 | 식품 | 백설표 다시다 백설행 다담 | 12,530 (66.8%) |
| 사료사업 | 제 품 상 품 | 사료 | 가축사료 원료용 | 피그마스타 아미노텍 제로니 | 2,220 (11.8%) |
| 생명공학사업 | 제 품 상 품 | 의약품, GMP등 | 의료용, 식품 첨가제 | 컨디션 주사제 수액제 | 2,900 (15.4%) |
| 기타사업 | 제 품 상 품 서비스 | 도매물류 베이커리 | 종합생활 문화창조, 제빵등 | 뚜레쥬르 | 1,122 (6%) |

나. 주요 제품 등의 가격변동추이

(단위 :천원)

| 품 목 | | 제 53기 3분기 | 제 52기 | 제 51기 |
|--------|-----|-----------|-------|-------|
| 조미료(톤) | 내 수 | 4,819 | 4,743 | 4,756 |
| | 수 출 | 2,061 | 2,041 | 2,138 |
| 육가공(톤) | 내 수 | 7,236 | 6,138 | 6,150 |
| | 수 출 | - | - | - |
| 제 당(톤) | 내 수 | 630 | 628 | 625 |
| | 수 출 | 325 | 295 | 325 |
| 제 분(톤) | 내 수 | 512 | 495 | 462 |
| | 수 출 | 538 | 599 | 440 |
| 유 지(톤) | 내 수 | 1,193 | 1,348 | 1,069 |
| | 수 출 | 1,368 | 1,386 | - |
| 사 료(톤) | 내 수 | 351 | 372 | 312 |
| | 수 출 | - | - | - |

(1) 산출기준

- 품목을 중분류로 크게 나누어 1년간 단순평균가액임.
- 세부품목간의 가격차가 큼(포장단량별, 원료배합비율 등)
- 제분은 밀가루 부제품(소맥피, 말분) 제외 기준

(2) 주요 가격변동원인

- 옥수수, 소맥, 대두박등 원가 감소로 판가 인하
- 육가공 1월부터 가격인상 평균 10%
- 제분 전분기 대비 원액가 상승

다. 주요 원재료 등의 현황

(단위 :백만원)

| 사업부문 | 매입유형 | 품 목 | 구체적용도 | 매입액 | 비 고 |
|------------|------|--------|---------|---------|-------|
| 식 품 사 업 | 원재료 | 참 개 | 참기름제조 | 15,554 | 국 내 |
| | | 당 밀 | 조미료제조 | 5,068 | 수 입 |
| | | 원료육 | 햄제조 | 52,677 | 국내,수입 |
| | | 원 당 | 설탕제조 | 106,634 | 수 입 |
| | | 원 맥 | 밀가루제조 | 93,519 | 수 입 |
| | | 대 두 | 식용유제조 | 116,746 | 수 입 |
| | 상 품 | 옥배아 | 판매용 | 7,341 | 국 내 |
| 사 료 사 업 | 원재료 | 옥수수 | 사료제조 | 35,838 | 수 입 |
| | 상 품 | 라이신 | 사료제조및판매 | 2,997 | 수 입 |
| 기 타 사 업 | 원재료 | 계면활성제외 | 세제류제조 | | 국내,수입 |
| | 상 품 | 홍삼원 | 판매용 | 2,361 | 국 내 |

라. 주요 원재료 등의 가격변동추이

(단위 :US\$, 천원)

| 품 목 | | 제 53기 3분기 | | 제 52기 | | 제 51기 | |
|--------|----|-----------|-------|-------|-------|-------|-------|
| | | 외 화 | 원 화 | 외 화 | 원 화 | 외 화 | 원 화 |
| 참 개(톤) | 국내 | - | 3,325 | - | 3,449 | - | 3,318 |
| | 수입 | - | - | - | - | - | - |
| 당 밀(톤) | 국내 | - | - | - | - | - | - |
| | 수입 | 116 | 118 | 69 | 79 | 71 | 84 |
| 원 당(톤) | 국내 | - | - | - | - | - | - |
| | 수입 | 244 | 249 | 198 | 227 | 190 | 227 |
| 원 맥(톤) | 국내 | - | - | - | - | - | - |
| | 수입 | 205 | 209 | 204 | 233 | 192 | 229 |
| 대 두(톤) | 국내 | - | - | - | - | - | - |
| | 수입 | 279 | 284 | 349 | 399 | 252 | 300 |
| 옥수수(톤) | 국내 | - | - | - | - | - | - |
| | 수입 | 140 | 143 | 172 | 197 | 127 | 152 |
| 소 맥(톤) | 국내 | - | - | - | - | - | - |
| | 수입 | 141 | 144 | 166 | 190 | 113 | 135 |

(1) 산출기준

-수입곡물은 C&F기준의 물대임.(국제시세와 비교용이)

-국내곡물은 계산서발행의 공장도착도 기준임.

-수입원재료의 환율 : 각 연도별 평균환율

(USD/KRW)

| | 2005년 3분기 | 2004년 | 2003년 |
|------|-----------|----------|----------|
| 평균환율 | 1,019.95 | 1,144.67 | 1,191.89 |

(2) 주요 가격변동원인

-옥수수 : 미산/남미산 옥수수 대비 저가인 중국산 옥수수의 수출증가와 작황 하락세 호조로 전년대비

-대두 : 미국의 작황 호조에 따른 세계 수급 안정이나 해상운임 강세로 추가하락 은 제한적임.

-원당 : 아시아 지역에서 원당 생산이 수요를 따르지 못하여 가격 상승, 작황부진

-참개 : 입찰 예정가 인하 하였으나 하반기 수급불안정으로 가격 상승세

3. 생산 및 설비에 관한 사항

가. 생산능력 및 생산능력의 산출근거

(1) 생산능력

(단위 :천톤,백만Vial,백만원)

| 사업 부문 | 품 목 | 사업소 | 제 53기 3분기 | | 제 52기 | | 제 51기 | |
|-------------------|-------|-----|-----------|-----------|---------|-----------|---------|-----------|
| | | | 수량 | 금액 | 수량 | 금액 | 수량 | 금액 |
| 식 품 사 업 | 조미료 | 부산 | 27 | 66,565 | 36 | 88,032 | 36 | 84,173 |
| | 육가공 | 이천 | 33 | 155,548 | 40.8 | 171,401 | 41 | 147,526 |
| | 제 당 | 인천 | 417 | 140,389 | 525 | 171,505 | 525 | 172,480 |
| | 제 분 | 부산 | 189 | 64,363 | 252 | 77,929 | 252 | 81,293 |
| | 제 분 | 영등포 | 204 | 62,944 | 272 | 92,674 | 272 | 91,174 |
| | 프리믹스 | 부산 | 45 | 20,685 | 60 | 24,451 | 60 | 27,023 |
| | 프리믹스 | 영등포 | 51 | 29,121 | 68 | 40,107 | 68 | 38,262 |
| | 유 지 | 인천 | 466 | 174,046 | 611 | 277,906 | 611 | 210,100 |
| | 소 계 | | | | 713,662 | - | 944,005 | - |
| 사 료 사 업 | 사 료 | 인 천 | 411 | 108,373 | 548 | 145,589 | 548 | 128,055 |
| | 사 료 | 군 산 | 320 | 79,612 | 330 | 93,951 | 300 | 65,592 |
| | 사 료 | 부 산 | | | - | - | 180 | 44,157 |
| | 사 료 | 통 영 | 4.5 | 4,500 | | | | |
| | 소 계 | | | | 192,485 | - | 239,540 | - |
| 생 명 공 학 사 업 | GMP 등 | 김포 | 73 | 127,033 | 93 | 165,737 | 87 | 146,765 |
| | 7-ACA | 대 소 | 0.157 | 15,478 | 0.305 | 27,355 | 0.298 | 27,475 |
| | 주사제 | 이 천 | 16 | 38,465 | 26 | 41,238 | 26 | 41,241 |
| | 제약 | 이 천 | | 10,887 | | 22,651 | | 22,427 |
| | 소 계 | | | | 191,863 | - | 256,981 | - |
| 기 타 사 업 | 세탁세제 | 인 천 | | | 41.3 | 40,320 | 45 | 43,932 |
| | 소 계 | | | | - | 40,320 | - | 43,932 |
| 합 계 | | | | 1,098,010 | - | 1,480,846 | - | 1,371,675 |

(2) 생산능력의 산출근거

(가) 산출방법 등

| 사업소(공장) | 주요제품 | 산출기준 및 산출방법 | | | 일일가동시간 및 월가동일수 |
|---------|-------|-------------|------|--------------|----------------------|
| | | 일생산능력 | 가동일수 | 생산능력 | |
| 김포 | GMP | 282톤 | 257일 | 72.6천톤 | 24HR/25일 |
| 영등포 | 제 분 | 851톤 | 240일 | 204천톤 | 21HR/27일 |
| 영등포 | 프리믹스 | 212톤 | 240일 | 51천톤 | 19HR/27일 |
| 인천1 | 제 당 | 1580톤 | 264일 | 417천톤 | 24HR/29일 |
| 인천2 | 대 두 | 1,850톤 | 252일 | 466천톤 | 24HR/28일 |
| 인천2 | 사 료 | 1,828톤 | 225일 | 411천톤 | 24HR/25일 |
| 이천1 | 육가공 | 147톤 | 225일 | 33천톤 | 19HR/25일 |
| 이천2 | 주사제 | 95천Vial | 173일 | 16.39백만 Vial | 10HR/19.17일 |
| 대소 | 7-ACA | 864KG | 182일 | 157,248 KG | 24HR/30.3일 |
| 군산 | 사 료 | 1,420톤 | 225일 | 320천톤 | 18HR/25일 |
| 통영 | 사 료 | 20톤 | 25일 | 500톤 | 20HR/25일 |
| 부산 | 제 분 | 840톤 | 225일 | 189천톤 | 24HR/25일 |
| 부산 | 프리믹스 | 200톤 | 225일 | 45천톤 | 24HR/25일 |
| 부산 | 조미료 | 116톤 | 234일 | 27천톤 | 24HR/26일 |

(나) 평균가동시간

- 장치산업의 특성상 계속 가동함(생산능력란 참조)
- 산출근거 : 월가동일수 = 3분기 가동일수 ÷ 9월

나. 생산실적 및 가동률

(1) 생산실적

(단위 : 천톤, 만개, 천백, 천Vial,그램,천병,천통,백만원)

| 사업부문 | 품 목 | 사업소 | 제 53기 3분기 | | 제 52기 | | 제 51기 | |
|-------------------|-------|-----|-----------|---------|---------|-----------|---------|-----------|
| | | | 수량 | 금액 | 수량 | 금액 | 수량 | 금액 |
| 식 품 부 문 | 조미료 | 부 산 | 24 | 54,139 | 31 | 72,738 | 31 | 74,675 |
| | 육가공 | 이 천 | 17 | 79,824 | 19 | 76,980 | 21 | 76,045 |
| | 제 당 | 인 천 | 424 | 142,547 | 529 | 173,401 | 517 | 170,432 |
| | 제 분 | 부 산 | 174 | 56,045 | 240 | 77,808 | 241 | 77,719 |
| | 제 분 | 영등포 | 190 | 58,662 | 246 | 82,081 | 244 | 81,887 |
| | 프리믹스 | 부 산 | 33 | 18,036 | 45 | 22,587 | 51 | 22,967 |
| | 프리믹스 | 영등포 | 39 | 22,195 | 53 | 30,404 | 54 | 30,674 |
| | 유 지 | 인 천 | 410 | 144,321 | 471 | 231,346 | 532 | 193,729 |
| | 기 타 | - | - | - | - | 137,001 | - | 111,475 |
| | 소 계 | | - | 575,769 | - | 904,346 | - | 839,603 |
| 사 료 부 문 | 사 료 | 인 천 | 381 | 93,437 | 515 | 144,595 | 546 | 125,654 |
| | 사 료 | 군 산 | 212 | 52,737 | 302 | 86,191 | 325 | 70,848 |
| | 사 료 | 부 산 | - | - | 16 | 4,258 | 97 | 23,821 |
| | 사 료 | 통 영 | 0.26 | 260 | - | - | - | - |
| | 소 계 | | - | 146,434 | - | 235,044 | - | 220,323 |
| 생 명 공 학 부 문 | GMP 등 | 김 포 | 63 | 101,538 | 86 | 148,896 | 83 | 110,243 |
| | 7-ACA | 대 소 | 0.13 | 13,038 | 0.27 | 23,537 | 0.28 | 27,549 |
| | 수액제 | 이 천 | 22,846 | 16,137 | 31,118 | 22,246 | 28,619 | 21,235 |
| | 세 파 | 대 소 | 0.36 | 8,423 | 0.73 | 12,057 | 0.76 | 15,402 |
| | 컨디션 | 본 사 | 13,358 | 3,429 | 26,668 | 6,675 | 24,766 | 6,160 |
| | 주사제 | 이 천 | 7,236 | 12,125 | 10,696 | 20,011 | 10,625 | 18,763 |
| | 정제류 | 이 천 | 120,230 | 8,581 | 145,652 | 10,315 | 120,363 | 8,139 |
| | 에포카인 | 이 천 | 1,719 | 3,969 | 2,430 | 4,888 | 3,063 | 4,832 |
| | 기타 | - | - | 990 | - | 4,818 | - | 2,978 |
| 소 계 | | - | 168,230 | - | 253,444 | - | 215,301 | |
| 기 타 부 문 | 세 탁 | 인 천 | - | - | 44 | 43,145 | 49 | 49,422 |
| | 주 방 | 인 천 | - | - | 12 | 9,087 | 15 | 11,578 |
| | 삼푸린스 | 인 천 | - | - | 2 | 5,544 | 3 | 8,477 |
| | 화장품 | 인 천 | - | - | - | - | - | - |
| | 기타 | - | - | - | 28,516 | - | 24,525 | |
| | 소 계 | | - | - | - | 86,292 | - | 94,002 |
| 합 계 | | | - | 890,433 | - | 1,544,006 | - | 1,414,586 |

(2) 당해 분기의 가동률
(가)가동시간기준

(단위 :시간)

| 사업소(사업부문) | 분기가동가능시간 | 분기실제가동시간 | 평균가동률 |
|------------|----------|----------|--------|
| 이천공장(제약사업) | 2,070 | 1,666 | 80.48% |
| 합 계 | 2,070 | 1,666 | 80.48% |

(나)생산량기준

(단위 :톤)

| 사업소(사업부문) | 분기가동 생산능력 | 분기실제 생산실적 | 평균가동율 |
|-------------|-----------|-----------|---------|
| 김포공장(식품사업) | 72,590 | 62,809 | 86.53% |
| 영등포공장(제분사업) | 204,240 | 190,126 | 93.09% |
| 영등포공장(프리믹스) | 50,880 | 38,871 | 76.40% |
| 인천공장(설탕사업) | 417,120 | 423,533 | 101.54% |
| 인천공장(대두사업) | 466,200 | 410,400 | 88.03% |
| 인천공장(사료사업) | 411,300 | 380,688 | 92.56% |
| 이천공장(육가공) | 33,075 | 16,973 | 51.32% |

| 사업소(사업부문) | 분기가동 생산능력 | 분기실제 생산실적 | 평균가동율 |
|------------|-----------|-----------|--------|
| 대소공장(제약사업) | 157 | 134 | 85.35% |
| 군산공장(사료사업) | 319,500 | 211,645 | 66.24% |
| 통영공장(사료사업) | 4,500 | 260 | 5.78% |
| 부산공장(제분사업) | 189,000 | 174,160 | 92.15% |
| 부산공장(프리믹스) | 45,000 | 33,102 | 73.56% |
| 부산공장(조미료) | 27,144 | 23,819 | 87.75% |

다. 생산설비의 현황 등

(1) 생산설비의 현황

[자산항목 : 토지]

(단위 :백만원)

| 사업소 | 소유형태 | 소재지 | 구분 | 기초장부가액 | 당기증감 | | 당기상각 | 당기장부가액 | 비고 |
|-----|------|-----|----|---------|--------|--------|------|---------|----|
| | | | | | 증가 | 감소 | | | |
| 본사 | 자가보유 | 서울외 | | 121,360 | 9,988 | 11,185 | - | 120,163 | |
| 양산 | " | 경남 | | 19,588 | | - | - | 19,588 | |
| 김포 | " | 서울 | | 128,140 | | | | 128,140 | |
| 인천1 | " | 인천 | | 40,318 | | - | - | 40,318 | |
| 인천2 | " | 인천 | | 42,642 | | - | - | 42,642 | |
| 이천1 | " | 이천 | | 12,023 | | - | - | 12,023 | |
| 영등포 | " | 서울 | | 53,104 | | 61 | - | 53,043 | |
| 군산 | " | 군산 | | 4,215 | | - | - | 4,215 | |
| 대소 | " | 음성 | | 10,760 | 274 | 5 | - | 11,029 | |
| 부산2 | " | 부산 | | 41,269 | | - | - | 41,269 | |
| 합 계 | | | | 473,419 | 10,262 | 11,251 | - | 472,430 | |

- 공시지가는 648,089백만원임

[자산항목 : 건물]

(단위 :백만원)

| 사업소 | 소유형태 | 소재지 | 구분 | 기초장부가액 | 당기증감 | | 당기상각 | 당기장부가액 | 비고 |
|-----|------|-----|----|---------|--------|--------|-------|---------|----|
| | | | | | 증가 | 감소 | | | |
| 본사 | 자가보유 | 서울외 | | 129,663 | 1,314 | 15,309 | 4,954 | 110,714 | |
| 양산 | " | 경남 | | - | 24,267 | - | 269 | 23,997 | |
| 김포 | " | 서울 | | 10,697 | 82 | - | 899 | 9,880 | |
| 인천1 | " | 인천 | | 9,900 | 164 | - | 719 | 9,345 | |
| 인천2 | " | 인천 | | 13,293 | 71 | - | 626 | 12,354 | |
| 종합연 | " | 이천 | | 7,512 | 5 | - | 189 | 7,328 | |
| 이천1 | " | 이천 | | 14,345 | 161 | - | 702 | 13,804 | |
| 이천2 | " | 이천 | | 4,539 | 76 | - | 223 | 4,391 | |
| 영등포 | " | 서울 | | 8,898 | 203 | - | 665 | 8,436 | |
| 군산 | " | 군산 | | 4,749 | 5 | - | 236 | 4,517 | |
| 대소 | " | 음성 | | 21,336 | 409 | - | 1,062 | 20,684 | |
| 부산2 | " | 부산 | | 19,646 | 298 | - | 956 | 18,988 | |
| 합 계 | | | | 244,578 | 23,874 | 17,690 | 6,260 | 243,561 | |

[자산항목 : 구축물]

(단위 :백만원)

| 사업소 | 소유형태 | 소재지 | 구분 | 기초장부가액 | 당기증감 | | 당기상각 | 당기장부가액 | 비고 |
|-----|------|-----|----|--------|--------|-----|------|--------|----|
| | | | | | 증가 | 감소 | | | |
| 본사 | 자가보유 | 서울외 | | 10,349 | 28 | 39 | 891 | 9,447 | |
| 양산 | " | 경남 | | - | 13,249 | 486 | 140 | 12,624 | |
| 김포 | " | 서울 | | 1,834 | 13 | - | 256 | 1,591 | |
| 인천1 | " | 인천 | | 2,060 | 7 | 21 | 130 | 1,916 | |
| 인천2 | " | 인천 | | 3,354 | - | - | 143 | 3,211 | |
| 종합연 | " | 이천 | | 128 | 3 | - | 6 | 125 | |
| 이천1 | " | 이천 | | 1,703 | - | - | 243 | 1,460 | |

| 사업소 | 소유형태 | 소재지 | 구분 | 기초장부가액 | 당기증감 | | 당기상각 | 당기장부가액 | 비고 |
|-----|------|-----|----|--------|--------|-----|-------|--------|----|
| | | | | | 증가 | 감소 | | | |
| 이천2 | " | 이천 | | 212 | 17 | - | 26 | 202 | |
| 영등포 | " | 서울 | | 2,396 | 60 | - | 127 | 2,329 | |
| 군산 | " | 군산 | | 1,075 | 3 | - | 69 | 1,008 | |
| 대소 | " | 음성 | | 2,023 | - | - | 191 | 1,832 | |
| 부산2 | " | 부산 | | 689 | - | - | 52 | 637 | |
| 합 계 | | | | 25,823 | 13,380 | 546 | 2,274 | 36,383 | |

[자산항목 : 기계장치]

(단위 :백만원)

| 사업소 | 소유형태 | 소재지 | 구분 | 기초장부가액 | 당기증감 | | 당기상각 | 당기장부가액 | 비고 |
|-----|------|-----|----|---------|--------|-------|--------|---------|----|
| | | | | | 증가 | 감소 | | | |
| 본사 | 자가보유 | 서울외 | | 3,503 | 5,098 | 1,753 | 845 | 6,003 | |
| 부산1 | " | 부산 | | 4,322 | 2,677 | 6,156 | 843 | - | |
| 양산 | " | 경남 | | - | 24,162 | - | 722 | 23,440 | |
| 김포 | " | 서울 | | 10,940 | 5,162 | - | 2,874 | 9,864 | |
| 인천1 | " | 인천 | | 10,488 | 2,109 | 532 | 2,201 | 9,864 | |
| 인천2 | " | 인천 | | 17,381 | 1,005 | 431 | 3,449 | 14,506 | |
| 종합연 | " | 이천 | | 17 | 1 | - | 7 | 11 | |
| 이천1 | " | 이천 | | 13,529 | 1,539 | 202 | 2,811 | 12,055 | |
| 이천2 | " | 이천 | | 2,958 | 382 | 372 | 858 | 2,109 | |
| 영등포 | " | 서울 | | 10,233 | 1,750 | 58 | 1,836 | 10,090 | |
| 군산 | " | 군산 | | 2,897 | 198 | 418 | 656 | 2,021 | |
| 대소 | " | 음성 | | 12,866 | 760 | - | 1,962 | 11,663 | |
| 부산2 | " | 부산 | | 25,628 | 2,577 | - | 4,572 | 23,633 | |
| 통영 | " | 경남 | | - | 148 | - | 6 | 142 | |
| 전주 | " | 전주 | | 15 | 15 | - | 11 | 19 | |
| 합 계 | | | | 114,777 | 47,582 | 9,922 | 23,654 | 128,784 | |

[자산항목 : 공구기구비품]

(단위 :백만원)

| 사업소 | 소유형태 | 소재지 | 구분 | 기초장부가액 | 당기증감 | | 당기상각 | 당기장부가액 | 비고 |
|-----|------|-----|----|--------|--------|-------|--------|--------|----|
| | | | | | 증가 | 감소 | | | |
| 본사 | 자가보유 | 서울외 | | 43,585 | 12,211 | 5,552 | 16,280 | 33,964 | |
| 부산1 | " | 부산 | | 191 | 549 | 366 | 374 | | |
| 양산 | " | 경남 | | | 538 | | 9 | 530 | |
| 김포 | " | 서울 | | 3,759 | 1,399 | | 3,330 | 1827 | |
| 인천1 | " | 인천 | | 146 | 64 | 5 | 109 | 97 | |
| 인천2 | " | 인천 | | 559 | 283 | 106 | 538 | 198 | |
| 종합연 | " | 이천 | | 4,970 | 204 | 1 | 1,774 | 3,399 | |
| 이천1 | " | 이천 | | 711 | 354 | | 733 | 332 | |
| 이천2 | " | 이천 | | 923 | 98 | 2 | 618 | 402 | |
| 영등포 | " | 서울 | | 439 | 79 | 20 | 417 | 81 | |
| 군산 | " | 군산 | | 76 | 20 | 3 | 32 | 61 | |
| 대소 | " | 음성 | | 929 | 73 | 2 | 681 | 319 | |
| 부산2 | " | 부산 | | 533 | 145 | 5 | 560 | 113 | |
| 통영 | " | 경남 | | | 3 | | | 3 | |
| 전주 | " | 전주 | | | | | | | |
| 합 계 | | | | 56,821 | 16,021 | 6,061 | 25,455 | 41,324 | |

[자산항목 : 차량운반구]

(단위 :백만원)

| 사업소 | 소유형태 | 소재지 | 구분 | 기초장부가액 | 당기증감 | | 당기상각 | 당기장부가액 | 비고 |
|-----|------|-----|----|--------|------|-----|------|--------|----|
| | | | | | 증가 | 감소 | | | |
| 본사 | 자가보유 | 서울외 | | 992 | 577 | 226 | 351 | 992 | |

| 사업소 | 소유형태 | 소재지 | 구분 | 기초장부가액 | 당기증감 | | 당기상각 | 당기장부가액 | 비고 |
|-----|------|-----|----|--------|------|-----|------|--------|----|
| | | | | | 증가 | 감소 | | | |
| 부산1 | " | 부산 | | 3 | - | - | 3 | - | |
| 양산 | " | 경남 | | | | | - | - | |
| 김포 | " | 서울 | | 19 | - | - | 4 | 15 | |
| 인천1 | " | 인천 | | 52 | - | - | 17 | 35 | |
| 인천2 | " | 인천 | | 19 | - | - | 14 | 5 | |
| 종합연 | " | 이천 | | - | - | - | - | - | |
| 이천1 | " | 이천 | | 21 | - | - | 4 | 17 | |
| 이천2 | " | 이천 | | - | - | - | - | - | |
| 영등포 | " | 서울 | | - | - | - | - | - | |
| 군산 | " | 군산 | | 17 | 67 | - | 19 | 65 | |
| 대소 | " | 음성 | | 2 | - | - | 2 | - | |
| 부산2 | " | 부산 | | 25 | 4 | - | 10 | 20 | |
| 전주 | " | 전주 | | - | 23 | 11 | 1 | 11 | |
| 합 계 | | | | 1,150 | 672 | 237 | 425 | 1,161 | |

[자산항목 : 정원]

(단위 :백만원)

| 사업소 | 소유형태 | 소재지 | 구분 | 기초장부가액 | 당기증감 | | 당기상각 | 당기장부가액 | 비고 |
|-----|------|-----|----|--------|------|-----|------|--------|----|
| | | | | | 증가 | 감소 | | | |
| 본사 | 자가보유 | 서울외 | | 500 | 62 | 34 | 10 | 516 | |
| 부산1 | " | 부산 | | 10 | - | - | - | 10 | |
| 김포 | " | 서울 | | 152 | - | - | 5 | 147 | |
| 인천1 | " | 인천 | | 169 | - | - | 6 | 163 | |
| 인천2 | " | 인천 | | 275 | - | - | 9 | 266 | |
| 종합연 | " | 이천 | | 199 | - | - | 6 | 193 | |
| 이천1 | " | 이천 | | 336 | - | - | 11 | 325 | |
| 이천2 | " | 이천 | | 11 | - | - | - | 11 | |
| 영등포 | " | 서울 | | - | - | - | - | - | |
| 군산 | " | 군산 | | 100 | - | - | 3 | 97 | |
| 대소 | " | 음성 | | 233 | - | - | 7 | 226 | |
| 부산2 | " | 부산 | | 699 | - | - | 23 | 676 | |
| 통영 | " | 경남 | | - | - | - | - | - | |
| 전주 | " | 전주 | | 213 | 127 | 69 | 63 | 207 | |
| 합 계 | | | | 2,897 | 189 | 104 | 143 | 2,837 | |

(2) 설비의 신설·매입 계획 등

(가) 진행중인 투자

(단위 :억 원)

| 사업부문 | 구분 | 투자기간 | 투자대상 자산 | 투자효과 | 총투자액 | 기투자액 (당기분) | 향후투자액 | 비고 |
|------|----|------|---------|--------|-------|------------|-------|----|
| | 신설 | 진행중 | 공장시설 | 생산능력증대 | 1,435 | 866 (371) | 569 | |
| | 기타 | 진행중 | 지적재산권 | 사업권 확보 | 16 | 16 (5) | - | |
| 합 계 | | | | | 1,451 | 744 (214) | 569 | |

(나) 향후 투자계획

- 해당 사항 없음.

4. 매출에 관한 사항

가. 매출실적

(단위 : 백만원)

| 사업 부문 | 매출 유형 | 품 목 | | 제53기 분기 | 제52기 반기 | 제52기 |
|-------------------|-----------------|-----------------|-----|-----------|-----------|-----------|
| | | | | | | |
| 식 품 사 업 | 제 품 및 상 품 | 조미료 | 수 출 | 6,749 | 4,278 | 7,753 |
| | | | 내 수 | 430,602 | 176,441 | 362,405 |
| | | | 합 계 | 437,321 | 180,719 | 370,158 |
| | | 육가공 | 수 출 | 5 | - | 2 |
| | | | 내 수 | 62,857 | 91,836 | 188,933 |
| | | | 합 계 | 62,862 | 91,836 | 188,935 |
| | | 제 당 | 수 출 | 17,693 | 10,486 | 23,172 |
| | | | 내 수 | 221,224 | 136,451 | 267,983 |
| | | | 합 계 | 238,917 | 146,937 | 291,155 |
| | | 제 분 | 수 출 | 26,503 | 21,943 | 41,252 |
| | | | 내 수 | 195,476 | 124,128 | 252,173 |
| | | | 합 계 | 221,979 | 146,071 | 293,425 |
| | | 유 지 | 수 출 | 388 | 258 | 461 |
| | | | 내 수 | 291,472 | 205,305 | 390,000 |
| | | | 합 계 | 291,860 | 205,563 | 390,461 |
| 사 료 사 업 | 제 품 | 사 료 | 수 출 | 1,587 | 977 | 2,125 |
| | | | 내 수 | 220,385 | 150,143 | 330,071 |
| | | | 합 계 | 221,972 | 151,120 | 332,196 |
| 유 전 공 학 사 업 | 제 품 및 상 품 | 완제 의약품 | 수 출 | 7,959 | 25,222 | 19,322 |
| | | | 내 수 | 117,784 | 55,245 | 125,193 |
| | | | 합 계 | 125,743 | 80,467 | 144,515 |
| | | 원료 의약품 | 수 출 | 17,492 | 5,196 | 42,004 |
| | | | 내 수 | 25,159 | 21,231 | 42,568 |
| | | | 합 계 | 42,652 | 26,427 | 84,572 |
| | | GMP등 | 수 출 | 93,708 | 63,416 | 132,540 |
| | | | 내 수 | 27,899 | 24,366 | 37,319 |
| | | | 합 계 | 121,607 | 87,782 | 169,859 |
| 기 타 사 업 | 제 품 및 상 품 | 베 이 커 리 등 | 수 출 | 12,907 | 15,163 | 21,636 |
| | | | 내 수 | 99,331 | 120,465 | 153,628 |
| | | | 합 계 | 112,239 | 135,628 | 175,013 |
| 합 계 | | | 수 출 | 184,962 | 146,939 | 297,129 |
| | | | 내 수 | 1,692,189 | 1,105,611 | 2,247,238 |
| | | | 합 계 | 1,877,151 | 1,252,550 | 2,544,367 |

나. 판매경로 및 판매방법 등

(1) 판매조직

- o영업부문 : 중부 SU, 동부 SU, 서부 SU, KAM SU, 신선 SU, 외식 SU, 뉴채널사 업팀으로 이루어짐.
- o제약BU 內 제약SU가 있음.
- o당분유BU 內 실수요SU가 있음.
- o사료BU 內 중부사업부, 서부사업부, 동부사업부, 양어사료팀.

(2) 판매경로

| 경로구분 | 내 용 | 매출비중(%) | 비 고 |
|-------|-------------------------|---------|-----|
| 대 리 점 | 전문점,복합점,식당전문점,특약점 등 | 28 | |
| 신 경 로 | 백화점,수퍼,체인본부,편의점,할인점 등 | 33 | |
| 실 수 요 | 음료,라면,사료업체 등 | 34 | |
| 기 타 | 학교,휴게소,일반기업체,극장,레포츠킴실 등 | 5 | |

(3) 판매방법 및 조건

| 경로구분 | 판매방법 | 대금회수조건 | 부대비용부담 | 비고 |
|------|-----------------|--|----------|----|
| 대리점 | 담보에 의한 한도내 외상판매 | 외상기일 30일 이내 | 운반비 당사부담 | |
| 신 경로 | 담보에 의한 한도내 외상판매 | 외상기일 60일 이내 | 운반비 당사부담 | |
| 실 수요 | 담보에 의한 한도내 외상판매 | 단, 우량기업은 여신한도적용 배제, 외상기일 60~120일 | 운반비 당사부담 | |
| 기타 | 담보에 의한 한도내 외상판매 | 외상기일 60~90일 | 운반비 당사부담 | |

(4) 판매전략

○ 지속적인 할인점의 점포확산으로 기존경로의 중요도 및 역할이 재편됨에 따라서는
할인점에 대한 효과적인 판촉전개 및 구경로의 재조정을 통하여 향후에도 유통
안정적인 수익성 창출을 목표로 력강화를 통한

- 거래선별 통합자원관리 분석을 통한 선택과 집중강화
- 할인점 및 대형거래처의 적극적인 대응을 위한 전담부서 신설
- 대리점의 복합화 및 전문화 추진, 전경로 취급을 제고
- 영업인력에 대한 전문성확보를 위한 교육 및 정보화 강화
- 주요경로(대리점, 백화점, 할인점)의 냉장/신선제품 경쟁력 강화를 위한 전담부서
신설 운영

○ 소비자의 인터넷활용 등을 통한 정보력 강화 및 새로운 시장선도 제품 개발 필요 성에 진취적으로
대응코자 영업/마케팅력 강화 프로젝트 추진

- 마케팅의 우위를 통한 시장점유율 확대.
- 영업과 마케팅의 적절한 믹싱으로 보다 신속한 시장중심 활동을 강화함.

- 광고부문은 효율적인 매체운영에 의한 광고력강화를 위해
- 광고자원의 집중화를 위한 매체운영과
 - 매체질의 지속적 향상을 추구하고
 - 과학적인 데이터에 의한 광고편성, 효율을 향상하는 방향으로
전략을 수립운영함.

5. 수주상황

- 해당 사항 없음

6. 파생상품 등에 관한 사항

가. 파생상품계약 체결 현황

◇ 이자율스왑계약

(단위 : 백만원)

| 계약처 | 미결제약정금액 | | | 평가손익(I/S) | | | 평가손익(자본조정) | | | 계약일자 | 결제방법 |
|------------------|---------|---------|------------|-----------|-------|------------|------------|------|------------|--------------|------|
| | 계 | 매매목적 | 위험회피 목적 | 계 | 매매목적 | 위험회피 목적 | 계 | 매매목적 | 위험회피 목적 | | |
| DEUTSCHE BANK | 45,794 | - | 45,794 | - | - | - | 68 | - | 68 | 2003-10-15 | 차액정산 |
| 우리은행 | 153,800 | 153,800 | - | 126 | 126 | - | - | - | - | 2003-10-22 등 | |
| CSFB외 1 | 100,000 | - | 100,000 | 2,418 | 2,418 | - | - | - | - | 2004-4-20 | |
| 계 | 249,594 | 153,800 | 145,794 | 2,544 | 2,544 | - | 68 | - | 68 | | |

◇ 선물거래계약

2005년 9월 30일 현재 회사는 원재료 취득 및 매매를 목적으로 선물거래를 체결하고 있는 바, 그
평가내역은 다음과 같습니다.

(단위:천원)

| 구분 | 계약단위(Lot) | | 평가액 | 평가이익 | 평가손실 |
|-----|-----------|----|-----------|-----------|------|
| | 매입 | 매도 | | | |
| 원 당 | 1,084 | 28 | 1,383,957 | 1,384,050 | 93 |

| | | | | | |
|----|-------|-----|-----------|-----------|-----|
| 원액 | 978 | 235 | 1,039,129 | 1,039,129 | |
| 대두 | 410 | 65 | 38,510 | 39,289 | 779 |
| 계 | 2,472 | 328 | 2,461,596 | 2,462,468 | 872 |

◇ 통화선도거래

(단위:천원)

| 구분 | 평가액 | | | 평가이익 | 평가손실 |
|--------|-----|-----------|-----------|---------|---------|
| | BUY | SELL | 계 | | |
| CITI | - | 96,035 | 96,035 | 644,850 | 548,815 |
| CALION | - | (146,053) | (146,053) | | 146,053 |
| 계 | - | (50,018) | (50,018) | 644,850 | 694,868 |

◇ 통화옵션거래

(단위:천원)

| 구분 | 평가액 | | | 평가이익 | 평가손실 |
|------|---------|-------------|-------------|---------|-----------|
| | CALL | PUT | 계 | | |
| CITI | 21,411 | (72,640) | (51,228) | 119,166 | 170,394 |
| 우리은행 | | (4,048,200) | (4,048,200) | | 4,048,200 |
| DBS | 103,457 | 103,738 | 207,195 | 220,893 | 13,698 |
| 계 | 124,868 | (4,017,102) | (3,892,234) | 340,059 | 4,232,292 |

나. 리스크 관리에 관한 사항

(1) 무역자금 Hedge거래

- US\$100만 미만 수입대금은 전액 SIGHT로 결제함으로 원천적인 환위험을 방지함.
- US\$100만 이상 수입대금은 기채 즉시 당일의 시장환율로 선물환 매입거래를 통해 환위험을 Hedge함을 원칙으로 함.
- 연간 수출대금에 대한 Hedge는 적절한 환율에서 선물환 등의 파생상품거래를 통해 환위험을 Hedge함.

(2) 차입금 Hedge거래

- 차입금에 대해서는 전연말 환율대비 낮은 환율에서 선물환 등의 파생상품거래를 통해 Hedge함.

(3)외환협의회 구성 및 운영

- 당사는 매월 외환협의회를 운영하여 환위험에 대한 사전경보체제를 구축하였으며, 현업부서 및 자금파트와 환율정보를 공유함.

7. 경영상의 주요계약 등

◇ 기술도입계약

| 계약상대방 | 체결시기 | 계약기간 | 계약의 목적 및 내용 | 대금수수방법 |
|-------------------|---------|---------------|-------------|---------|
| GLAXO SMITH KOREA | 2003.08 | 2003 ~ 2008 | 판매 독점권 | 계약서에 의함 |
| HORMEL社 | 1992.05 | 1992 ~ 2008 | 육가공 기술 | " |
| 최형기박사 | 1994.01 | 1994 ~ 특허만료까지 | 제약특허 및 제조기술 | " |
| 야쿠르트社 | 1998.06 | 1998 ~ 2008 | 제약특허 및 제조기술 | " |
| 김성순박사 | 2000.01 | 2000 ~ 2015 | 제약특허 및 제조기술 | " |

◇ 자산유동화 양도 계약

(1) 자산양도계약 또는 자산신탁계약

(단위 :백만원)

| 계약당사자 | | 양도일 또는 신탁일 | 양도금액 또는 신탁금액 (평가금액) | 비고 (계약상 특수한 내용등) |
|------------|------------|------------|---------------------|------------------|
| 양도인 또는 위탁자 | 양수인 또는 수탁자 | | | |
| CJ(주) | (주)국민은행 | 2004.11.23 | 273,868 | 국민은행은 |

| 계약당사자 | | 양도일 또는 신탁일 | 양도금액 또는 신탁금액 (평가금액) | 비고 (계약상 특수한 내용등) |
|---------------|---------------|---------------|---------------------------|--|
| 양도인 또는 위탁자 | 양수인 또는 수탁자 | | | |
| | | | | 씨제이제삼차유동화전문(유)에 1중수익권을 양도하고 씨제이제삼차유동화전문(유)가 채권을 발행 (채권발행액 : 2,103억원) |

* 평가금액은 2005년 9월 30일 기준으로 평가한 금액임.

(2) 자산관리계약

- 1) 계약상대방 : (주)국민은행
- 2) 계약기간 :
-2004.11.23 ~ 2007.11.28
- 3) 수탁자산의 종류 및 평가금액 :
-CJ(주)의 현재 발생한 또는 장래에 발생할 매출채권 273,868백만원
(2005. 9.30 현재)
- 4) 자산관리업무의 범위 :
-유동화자산의 관리, 처분 및 추심에 관한 업무
-유동화자산에 수반되는 권리의 행사에 관한 업무
-받을어음의 보관, 관리, 추심에 관한 업무
-유동화자산에 관하여 지급받은 금원의 보관, 관리 및 지급업무
 다만 통제적립금의 적립, 보관 및 지급업무는 제외함
-관련 서류의 보관 및 관리업무
-신탁계약 제9조에 의한 배분과 관련된 계산 및 가지급업무
-기타 위 각호의 업무에 부수하는 업무
- 5) 수탁자산과 고유자산의 구분계리 여부
-수탁자산과 고유자산에 대하여 별도의 관리대장을 작성, 비치하고 관련업무를
 전산시스템을 이용하여 처리하는 경우에도 별도로 구분하여 관리하고 회계상으
 로 구분하여 계리함.
- 6) 관리비용 및 관리수수료에 관한 사항
-매월 1중수익권 권면액(2,103억원)의 1%를 12로 나눈 금액을 신탁재산에서 지 급받음

8. 연구개발활동

가. 연구개발활동의 개요

(1) 연구개발 담당조직

- 제약연구소 (66명)
 - 제약연구소 (54), 제약) R&D 지원 및 기획 (12)
- 바이오연구소 (55명)
 - 바이오연구소 (48), R&D 기획 (7)
- 식품연구소 (113명)
 - 연구소장 (1), 연구실장 (2), 제3연구실 (14), 연구지원 (5),
 포장개발 (15), 건강식품센터(9), 쌀가공센터 (9), 조미식품센터 (17),
 신선식품센터 (15), 면팀 (4), 소스팀 (8), 조리식품팀 (6),
 안전설계지원팀 (7), 중국 R&D POST (1)
- CJ Feed 중앙연구소 (20명)
 - 연구소장 (1), 연구개발팀 (4), 분석연구팀 (7), 품질경영팀 (2),
 Formulation팀 (3), 시험연구파트 (3)

(2) 연구개발비용

(단위 : 백만원)

| 과 목 | | 제53기 3분기 | 제52기 | 제51기 | 비 고 |
|---|-----------|----------|--------|--------|-----|
| 원 재 료 비 | | - | - | - | |
| 인 건 비 | | 15,188 | 21,272 | 19,951 | |
| 감 가 상 각 비 | | 6,211 | 8,256 | 6,367 | |
| 위 탁 용 역 비 | | - | - | - | |
| 기 타 | | 12,068 | 18,640 | 17,190 | |
| 연구개발비용 계 | | 33,467 | 48,168 | 43,508 | |
| 회계처리 | 판매비와 관리비 | 33,467 | 48,168 | 43,508 | |
| | 개발비(무형자산) | - | - | 4,254 | |
| 연구개발비 / 매출액 비율 [연구개발비용계 ÷ 당기매출액 × 100] | | 1.8% | 1.9% | 1.8% | |

나. 연구개발 실적

| 연구과제 | 연구기관 | 연구결과 및 기대효과 | 제품명 |
|--------|--------|--------------------------------------|---------------------------|
| 원물간편스낵 | 식품연구소 | 레토르트공정을 이용한 과실원물식품 | Let's Well 맛고구마 |
| 액상젤리 | 식품연구소 | 파우치 용기를 활용한 입으로 마시는 젤리제품 | 마시는 과일하나 마시는 과일하나 주니어 |
| 신선야채개발 | 식품연구소 | 국산공을 원료로 한 신선야채제품 | 행복한 콩 콩나물 프레시안 친환경 샐러드 |
| 냉장면 개발 | 식품연구소 | 훈조리 숙면 신제품 line-up | 도병생자장면 |
| 심바스타틴 | 제약연구소 | 고혈압 치료제 zocor의 제네릭 제품 | 심바스타 |
| 암로디핀 | 제약연구소 | 고혈압 치료제 | 암로스타 |
| 탐솔로신 | 제약연구소 | 전립선 비대증 치료제 | 탐로스타 |
| 라미프릴 | 제약연구소 | 혈압 강하제 | 람피스타 |
| 쓰레오닌 | 바이오연구소 | 대균 유전자 조작을 통한 사료첨가물 (L-Threonine) 생산 | L-Threonine |
| 양어 신제품 | 사료연구소 | 고효율, 고에너지 침강 사료 | BOB전어 |
| 양어 신제품 | 사료연구소 | 고효율, 고에너지 침강 사료 | 크로맥스 우럭 |
| 축우 신제품 | 사료연구소 | 고급단백질원, 영양소 이용 극대화 설계를 이용한 고급육 생산 사료 | 우리마블 |
| 축우 신제품 | 사료연구소 | 육량과 고급육 생산을 목표로 설계된 육우전용후레이크 사료 | 육우마블 |
| 축우 신제품 | 사료연구소 | 성장단계별 최적 영양 설계로 증체와 마블링을 향상한 사료 | 프로마블 |

9. 기타 투자 의사결정에 필요한 사항

가. 외부자금조달 요약표

[국내조달]

(단위 : 백만원)

| 조달원천 | 기초잔액 | 신규조달 | 상환등감소 | 기말잔액 | 비고 |
|------------|---------|-----------|-----------|---------|----|
| 은행 | 339,165 | 5,247,782 | 5,212,505 | 374,442 | |
| 보험회사 | 0 | 0 | 0 | 0 | |
| 종합금융회사 | 0 | 0 | 0 | 0 | |
| 여신전문금융회사 | 0 | 0 | 0 | 0 | |
| 상호저축은행 | 0 | 0 | 0 | 0 | |
| 기타금융기관 | 0 | 0 | 0 | 0 | |
| 금융기관 합계 | 339,165 | 5,247,782 | 5,212,505 | 374,442 | |
| 회사채 (공모) | 150,000 | 200,000 | 0 | 350,000 | |
| 회사채 (사모) | 50,000 | 0 | 50,000 | 0 | |
| 유상증자 (공모) | 0 | 0 | 0 | 0 | |
| 유상증자 (사모) | 0 | 0 | 0 | 0 | |
| 자산유동화 (공모) | 210,300 | 0 | 0 | 210,300 | |
| 자산유동화 (사모) | 0 | 0 | 0 | 0 | |

| 조달원천 | 기초잔액 | 신규조달 | 상환등감소 | 기말잔액 | 비고 |
|---------------|---------|-----------|-----------|---------|----|
| 기 타 | 0 | 0 | 0 | 0 | |
| 자본시장 합계 | 410,300 | 200,000 | 50,000 | 560,300 | |
| 주주·임원·관계회사차입금 | 0 | 0 | 0 | 0 | |
| 기 타 | 0 | 0 | 0 | 0 | |
| 총 계 | 749,465 | 5,447,782 | 5,262,505 | 934,742 | |

[해외조달]

(단위 : 백만원)

| 조달원천 | 기초잔액 | 신규조달 | 상환등감소 | 기말잔액 | 비고 |
|-----------|--------|------|-------|--------|----|
| 금융기관 | 0 | 0 | 0 | 0 | |
| 해외증권(회사채) | 97,728 | 0 | 0 | 97,728 | |
| 해외증권(주식등) | 0 | 0 | 0 | 0 | |
| 자산유동화 | 0 | 0 | 0 | 0 | |
| 기 타 | 0 | 0 | 0 | 0 | |
| 총 계 | 97,728 | 0 | 0 | 97,728 | |

나. 최근 3년간 신용등급

| 평가일 | 평가대상 유가증권 등 | 평가대상 유가증권의 신용등급 | 평가회사 (신용평가등급범위) | 평가구분 |
|------------|----------------|--------------------|--------------------|------|
| 2005.10.17 | 회사채 | AA- | 한신평(AAA~D) | 본평가 |
| 2005.10.14 | 회사채 | AA- | 한기평(AAA~D) | 본평가 |
| 2005.09.09 | 회사채 | AA- | 한기평(AAA~D) | 본평가 |
| 2005.09.08 | 회사채 | AA- | 한신평(AAA~D) | 본평가 |
| 2005.07.18 | 회사채 | AA- | 한기평(AAA~D) | 본평가 |
| 2005.07.18 | 회사채 | AA- | 한신평(AAA~D) | 본평가 |
| 2005.06.30 | 기업어음 | A1 | 한기평(A1~D) | 본평가 |
| 2005.06.27 | 기업어음 | A1 | 한신평(A1~D) | 본평가 |
| 2005.06.27 | 회사채 | AA- | 한신평(AAA~D) | 정기평가 |
| 2005.04.04 | 회사채 | AA- | 한신평(AAA~D) | 정기평가 |
| 2005.01.14 | 기업어음 | A1 | 한기평 | 정기평가 |
| 2004.12.28 | 기업어음 | A1 | 한신평 | 정기평가 |
| 2004.07.16 | 기업어음 | A1 | 한기평(A1~D) | 본평가 |
| 2004.03.16 | 기업어음 | A1 | 한신평(A1~D) | 본평가 |
| 2004.03.16 | 회사채 | AA- | 한신평(AAA~D) | 본평가 |
| 2004.03.16 | 회사채 | AA- | 한신평(AAA~D) | 정기평가 |
| 2004.03.15 | 회사채 | A+ | 한신평(AAA~D) | 본평가 |
| 2004.02.24 | ABS | AAA | 한기평(AAA~D) | 정기평가 |
| 2004.02.05 | 기업어음 | A1 | 한기평(A1~D) | 정기평가 |
| 2003.12.23 | 기업어음 | A1 | 한신평(A1~D) | 정기평가 |
| 2003.08.12 | 회사채 | A+ | 한신평(AAA~D) | 본평가 |
| 2003.08.12 | 회사채 | A+ | 한신평(AAA~D) | 본평가 |
| 2003.07.02 | 기업어음 | A2+ | 한기평(A1~D) | 본평가 |
| 2003.07.02 | 회사채 | A+ | 한기평(AAA~D) | 정기평가 |
| 2003.06.26 | 회사채 | A+ | 한신평(AAA~D) | 정기평가 |
| 2003.06.26 | 기업어음 | A1 | 한신평(A1~D) | 본평가 |
| 2003.02.21 | ABS | AAA | 한기평(AAA~D) | 정기평가 |
| 2003.01.30 | 회사채 | A+ | 한신평(AAA~D) | 수시평가 |
| 2003.01.15 | 기업어음 | A2+ | 한기평(A1~D) | 정기평가 |
| 2002.12.23 | 기업어음 | A2+ | 한신평(A1~D) | 정기평가 |
| 2002.07.04 | 회사채 | A | 한신평(AAA~D) | 정기평가 |
| 2002.06.28 | 기업어음 | A2+ | 한기평(A1~D) | 본평가 |
| 2002.05.30 | 기업어음 | A2+ | 한신평(A1~D) | 본평가 |
| 2002.04.04 | 회사채 | A+ | 한기평(AAA~D) | 정기평가 |

| 평가일 | 평가대상 유가증권 등 | 평가대상 유가증권의 신용등급 | 평가회사 (신용평가등급범위) | 평가구분 |
|------------|----------------|--------------------|--------------------|------|
| 2002.03.29 | 회사채 | A+ | 한신평(AAA~D) | 정기평가 |
| 2002.01.18 | 기업어음 | A2+ | 한기평 (A1~D) | 정기평가 |

다. 기타 중요한 사항

- 해당 사항 없음.

III. 재무에 관한 사항

1. 요약재무정보

(단위 : 백만원)

| 구분 | 제 53 분기 | 제 52 기 | 제 51 기 | 제 50 기 | 제 49 기 |
|-----------|-----------|-----------|-----------|-----------|-----------|
| [유동자산] | 413,778 | 376,683 | 481,775 | 387,097 | 409,172 |
| · 당좌자산 | 161,107 | 124,970 | 203,139 | 150,591 | 167,370 |
| · 재고자산 | 252,671 | 251,713 | 278,636 | 236,506 | 241,802 |
| [고정자산] | 2,345,797 | 2,329,537 | 2,079,557 | 2,225,144 | 2,307,236 |
| · 투자자산 | 1,383,343 | 1,352,861 | 1,094,731 | 1,178,936 | 1,229,977 |
| · 유형자산 | 957,320 | 969,658 | 974,895 | 1,032,165 | 1,063,270 |
| · 무형자산 | 5,135 | 7,019 | 9,931 | 14,043 | 13,989 |
| 자산총계 | 2,759,575 | 2,706,220 | 2,561,332 | 2,612,241 | 2,716,408 |
| [유동부채] | 817,787 | 762,527 | 807,121 | 1,047,962 | 1,092,843 |
| [고정부채] | 371,624 | 318,116 | 346,459 | 274,502 | 401,331 |
| 부채총계 | 1,189,411 | 1,080,643 | 1,153,580 | 1,322,464 | 1,494,174 |
| [자본금] | 148,675 | 147,157 | 138,944 | 138,943 | 137,047 |
| [자본잉여금] | 870,405 | 861,883 | 806,988 | 806,988 | 800,861 |
| · 주식발행초과금 | 234,710 | 226,176 | 171,220 | 171,220 | 164,624 |
| · 기타자본잉여금 | 635,695 | 635,707 | 635,768 | 635,768 | 636,237 |
| [이익잉여금] | 618,683 | 566,413 | 459,648 | 325,798 | 239,018 |
| [자본조정] | △67,599 | 50,124 | 2,172 | 18,048 | 45,308 |
| 자본총계 | 1,570,164 | 1,625,577 | 1,407,752 | 1,289,777 | 1,222,234 |
| 매출액 | 1,877,151 | 2,544,367 | 2,405,508 | 2,231,581 | 2,310,925 |
| 영업이익 | 161,017 | 152,058 | 185,544 | 204,419 | 188,609 |
| 경상이익 | 136,215 | 210,527 | 213,823 | 152,893 | 72,447 |
| 당기순이익 | 99,582 | 154,059 | 168,367 | 107,271 | 53,559 |

[△는 부(-)의 수치임]

◇ 제 53 분기 : 해당사항 없음.

◇ 제 52기 : 생활사업부문을 CJ라이온(주)에 현물출자방식으로 이관하였음.

◇ 제 51기 : 해당사항 없음.

◇ 제 50기 : 해당사항 없음.

◇ 제 49기 :

-2001년 10월부터 ERP 시스템을 구축하여 운용함에 따라 재고자산의 평가를 보다 합리적으로 할 목적으로 2001 회계연도 초부터 재고자산의 평가방법을 선입선출법에서 ERP 시스템이 가정하는 이동평균법으로 변경함. 다만, 미착품은 전기와 동일하게 개별법으로 평가함.

-화장품사업부문을 CJ엔프라니(주)에 현물출자방식으로 이관하였고, 음료사업부문을 롯데칠성음료(주)에 양도함.

2. 재무제표 이용상의 유의점

가. 재무제표 작성기준

당사는 회계처리 및 재무제표 등의 작성에 있어서 기업회계기준을 따르고 있으며 당사가 작성한 재무제표에 대한 공인회계사의 감사의견은 다음과 같습니다.

| 구분 | 제 53 분기 (2005.1.1~2005.9.30) | 제 52 기 (2004.1.1~2004.12.31) | 제 51 기 (2003.1.1~2003.12.31) |
|------|---------------------------------|---------------------------------|---------------------------------|
| 감사인 | 삼일회계법인 | 삼일회계법인 | 삼일회계법인 |
| 감사의견 | 적정의견(검토의견) | 적정의견 | 적정의견 |

회사의 중간재무제표는 대한민국의 기업회계기준서 제1호 내지 제17호(제11호 및 제14호는 제외)를 포함한 대한민국의 기업회계기준에 따라 작성되었으며, 분기재무제표를 작성하기 위하여 채택한 중요한

회계정책은 2005 회계연도부터 적용되는 대한민국의 기업회계기준서 제15호 내지 제17호의 적용에 따른 사항을 제외하고는 2004년 12월 31일로 종료하는 회계기간에 대한 연차재무제표 작성시 채택한 회계정책과 동일합니다.

또한 「요약재무정보」 및 「재무제표」에 기재된 내용은 기업회계기준과 합치하며, 정기주주총회승인 재무제표와 일치합니다.

나. 기업회계기준 등의 위반사항

(1) 재무제표를 수정하여야 하는 위반사항

-해당 사항 없음.

(2) 재무제표 수정과 관련없는 위반사항

-해당 사항 없음.

다. 기타 유의하여야 할 사항

◇ 제 53 분기

-회사는 자산, 부채의 장부가액과 세무가액의 차이에 따른 일시적 차이에 대하여 이연법인세자산과 이연법인세부채를 인식하고 있음. 이월 세액공제와 세액감면 면에 대하여서는 이월공제가 활용될 수 있는 미래기간에 발생할 것이 거의 확실한 과세소득의 범위 안에서 이연법인세자산을 인식하고 있음. 이연법인세자산은 향후 과세소득의 발생이 거의 확실하여 이연법인세자산의 법인세 절감 효과가 실현될 수 있을 것으로 기대되는 경우에 자산으로 인식하고 있음. 이연법인세자산과 이연법인세부채는 미래에 일시적차이의 소멸 등으로 인하여 미래에 경감되거나 추가적으로 부담할 법인세부담액으로 측정하고 있음. 일시적 차이의 법인세효과는 발생한 기간의 법인세비용에 반영하고 있으며, 자본항목에 직접반영되는 항목과 관련된 일시적 차이의 법인세효과는 관련 자본 항목에 직접 반영하고 있음.

이연법인세자산과 이연법인세부채는 대차대조표상에 유동과 비유동항목으로 분류하고 있으며, 동일한 유동 및 비유동 구분 내에서의 이연법인세자산과 이연법인세부채는 각각 상계하여 표시하고 있음.

◇ 제 52 기

-회사는 '기업회계기준서 제10호 재고자산'의 적용에 따라 재고자산의 시가가 장부가액 이하로 하락하여 발생한 평가손실 및 정상적으로 발생한 감모손실을 판매비와관리비 또는 영업외비용으로 계상하던 것을 매출원가에 가산하는 방식으로 변경하였음. 이러한 회계정책의 변경으로 인하여 종전의 방식에 의하였을 때 보다 당기의 매출원가 및 매출총이익이 각각 17,110백만원이 증가 및 감소하였음. 비교표시된 전기 손익계산서도 당기 재무제표와의 비교를 용이하게 하기 위하여 재고자산평가 및 감모손실 13,292백만원을 판매비와관리비 또는 영업외비용에서 매출원가로 계정재분류 하였음. 이러한 변경사항은 순자산가액이나 경상이익 및 당기순이익에는 영향을 미치지 아니함.

◇ 제 51 기

-회사는 기업회계기준서 제8호 '유가증권'의 적용에 따라 유가증권을 재분류하였으며, 이러한 유가증권 분류의 변경으로 인하여 회사가 종전의 방식에 의하였을 때보다 당기순이익 및 처분전이익잉여금은 각각 26천원만큼 증가하였음.

비교표시된 전기재무제표는 기업회계기준서 경과조치에 따라 종전의 기준을 적용하여 처리하였으나, 당기 재무제표와의 비교를 용이하게 하기 위하여 유가증권, 투자유가증권 및 자본조정은 당기 재무제표의 분류기준에 따라 재분류하였음.

-회사는 기업회계기준서 제4호 '수익인식'의 적용에 따라 재화나 용역에 대한 위탁중개용역(수출판매대행업)에 대해 수익을 총액으로 인식하는 방법에서 순액으로 인식하는 방법으로 변경하였음. 비교표시된 2002년 12월 31일로 종료되는 회계연도의 손익계산서는 2002년 12월 31일 현재 유효하게 적용되었던 종전의 한국의 기업회계기준에 따라 작성되었으나, 비교목적으로 다음의 사항을 반영하여 재작성하였음. 회사가 기업회계기준서 제4호 '수익인식'을 적용함에 따라 종전의 대한민국의 기업회계기준과 비교하여 당기 및 전기 매출 및 매출원가에 미친 효과는 다음과 같음.

(단위:백만원)

| 구 분 | 매출 증가(감소) | | 매출원가 증가(감소) | |
|-----|-----------|------|-------------|------|
| | 2003 | 2002 | 2003 | 2002 |
| | | | | |

| | | | | |
|-----------------------|------------|------------|------------|------------|
| 위탁및중개용역에 대한 수익의 순액 인식 | ₩ (39,052) | ₩ (47,697) | ₩ (39,052) | ₩ (47,697) |
|-----------------------|------------|------------|------------|------------|

◇ 제 50 기

-회사는 2002년 10월 17일자 임시주주총회의 결의에 의거 회사의 상호를 제일제당주식회사에서 CJ주식회사로 변경하였음.

-회사는 한국회계연구원 회계기준위원회가 제정한 기업회계기준서 제6호 '대차대조표일 후 발생한 사건'을 2002년 회계연도부터 조기 적용함. 동 기준서의 적용에 따라 회사는 당해연도의 이익잉여금처분계산서에 포함된 배당을 당기의 대차대조표에 부채(미지급배당금)로 인식하고 대차대조표는 이익잉여금처분 후의 재무상태를 표시하는 방법에서, 이익잉여금처분계산서에 포함된 배당을 당기의 부채로 인식하지 아니하고 대차대조표에는 이익잉여금처분 전의 재무상태를 표시하는 방법으로 변경함. 이로 인하여 회사의 당기와 전기의 자본(부채)은 종전의 방법에 의하였을 경우에 비하여 각각 34,516백만원과 20,491백만원이 증가(감소)표시되었음. 비교표시된 전년도 재무제표는 변경된 회계정책이 전년도에도 적용되었을 경우를 가정하여 재작성함.

-특수관계자와의 거래로 매출등 수익이 242,264백만원, 매입등 비용이 378,517백만원이 있으며, 당기말 현재 특수관계자에 대한 채권 및 채무는 각각 34,333백만원과 85,622백만원임.

◇ 제 49 기

-2001년 10월부터 ERP 시스템을 구축하여 운용함에 따라 재고자산의 평가를 보다 합리적으로 할 목적으로 2001 회계연도 초부터 재고자산의 평가방법을 선입선출법에서 이동평균법으로 변경함. 이러한 회계변경에 따른 누적효과 및 당기 재무제표에 미치는 영향을 합리적으로 결정하는 것은 불가능함.

-자산유동화에 관한 법률에 의한 자산유동화를 위하여 2001년 12월 6일자로 특정 거래처 2,805개사(대차대조표일 현재 2,765개사)에 대한 2001년 10월 31일 현재의 매출채권 172,956백만원(대차대조표일 현재 185,320백만원) 및 동일이 후 2004년 11월 30일까지 발생될 매출채권을 (주)국민은행신탁에 양도함. 이러한 자산유동화에 따라 회사는 당기중 (주)국민은행신탁으로부터 120,000백만원

상당액의 현금을 수령하였으며, (주)국민은행신탁이 발행한 무액면 제2종수익 증서 63,467백만원(대차대조표일 현재잔액)을 투자유가증권으로 계상하고 매출채권 양도로 발생한 매출채권매각손실 1,289백만원을 영업외손실로 계상함 -투자유가증권 중 삼성전자(주) 주식 11,558백만원(취득원가)을 처분하고 119,

148백만원을 투자자산처분이익으로 계상하였으며, 드림라인(주) 주식 185,340백만원(취득원가)을 처분하고 91,479백만원을 투자자산처분손실로 계상함.

-특수관계자와의 거래로 매출등 수익이 232,769,백만원, 매입등 비용이 381,730백만원이 있으며, 당기말 현재 특수관계자에 대한 채권 및 채무는 각각 25,714백만원과 80,169백만원임.

-회사의 영업은 1997년말 외환위기로 시작된 우리나라와 아시아지역 국가들의 전반적 경제침체 등에 의해 영향을 받아 왔으며, 이러한 현상은 당분간 지속될 것으로 예상이 되며, 본 재무제표는 이러한 불확실성으로 인하여 발생가능한 조정사항이 반영되지 않았음.

-화장품사업부문(자산 23,095백만원, 부채 835백만원)을 CJ엔프라니(주)에 현물출자방식으로 이관하였으며, 음료사업부문(자산 6,893백만)을 롯데칠성음료(주)에 양도하고, 13,488,648천원을 사업부매각이익으로 영업외수익으로 계상함.

3. 회계정보에 관한 사항

가. 대손충당금 설정현황

(1) 최근 3사업연도의 계정과목별 대손충당금 설정내역

(단위 : 백만원,%)

| 구분 | 계정과목 | 채권 총액 | 대손충당금 | 대손충당금 설정률 |
|-------|--------|---------|-------|-----------|
| 제53분기 | 매출채권 | 38,514 | 884 | 2.3 |
| | 장기매출채권 | 65 | 17 | 20 |
| | 미수금 | 62,633 | 2,400 | 3.8 |
| | 합계 | 101,212 | 3,301 | 3.3 |
| 제52기 | 매출채권 | 32,114 | 959 | 3.0 |
| | 장기매출채권 | 131 | 32 | 24.4 |
| | 미수금 | 47,562 | 2,281 | 4.8 |
| | 합계 | 79,807 | 3,272 | 4.1 |
| 제51기 | 매출채권 | 50,198 | 1,874 | 3.7 |
| | 장기매출채권 | 421 | 105 | 24.9 |
| | 미수금 | 33,786 | 24 | 0.1 |
| | 합계 | 84,405 | 2,003 | 2.4 |

(2) 최근 3사업연도의 대손충당금 변동현황

(단위 : 백만원)

| 구분 | 제53분기 | 제52기 | 제51기 |
|----------------------|-------|--------|--------|
| 1. 기초 대손충당금 잔액합계 | 3,264 | 1,968 | 3,181 |
| 2. 순대손처리액(① - ② ± ③) | 443 | 26,329 | 664 |
| ① 대손처리액(상각채권액) | 443 | 26,329 | 664 |
| ② 상각채권회수액 | - | - | - |
| ③ 기타증감액 | - | - | - |
| 3. 대손상각비 계상(환입)액 | 480 | 27,625 | (-)549 |
| 4. 기말 대손충당금 잔액합계 | 3,301 | 3,264 | 1,968 |

(3) 매출채권관련 대손충당금 설정방침

○ 회사는 매출채권에 대한 대손충당금을 과거 대손경험률에 따라 산정하고 있으며, 대손경험률은 과거 5년간 외상매출액의 합계액 대비 과거 5년간 대손금의 비율로 계산하고 있음.

대손경험률을 산정함에 있어서 대손금의 해당여부를 판단하는 대손처리기준은 법인세 시행령 제62조 제1항 각호와 같음.

대손경험률이 1% 미만일 경우 매출채권에 대한 대손충당금 설정률을 1%로 적용하고 있음.

한편, 거래처가 대금을 회입함에 있어 다음과 같은 상태를 보일 경우 각각에 대해 별도로 산정한 대손률을 적용하고 있음.

- 법정관리 혹은 화의대상업체로서 채권회수 기일에 따른 대금의 회입이 1회 이상 지체될 경우 20%

- 거래처 부도로 인해 담보 부동산이 경매에 계류된 상태의 경우 20%
- 매출채권의 회수와 관련되어 소송이 진행 중일 경우 20%
- 거래처 부도 후 은닉 재산을 추적 중일 경우 75%
- 부도거래처의 재산이 없어 회수가 불가능한 것으로 보일 경우 100%
- 기타 이에 준하는 상태에 있는 경우

(4) 당해 사업연도말 현재 경과기간별 매출채권잔액 현황

(단위 : 백만원)

| 구분 | | 6월 이하 | 6월 초과 1년 이하 | 1년 초과 3년 이하 | 3년 초과 | 계 |
|--------|-------|--------|----------------|----------------|-------|--------|
| 금 액 | 일반 | 32,168 | 219 | 4,583 | 1,610 | 38,579 |
| | 특수관계자 | - | - | - | - | - |
| | 계 | 32,168 | 219 | 4,583 | 1,610 | 38,579 |
| 구성비율 | | 83.3% | 0.6% | 11.9% | 4.2% | 100.0% |

나. 재고자산의 보유 및 실사내역 등

(1) 최근 3사업연도의 재고자산의 사업부문별 보유현황

(단위 : 백만원)

| 사업부문 | 계정과목 | 제53 분기 | 제52기 | 제51기 | 비고 |
|---|------|---------|---------|---------|----|
| 식 품 사업부문 | 상품 | 9,169 | 8,263 | 7,602 | |
| | 제품 | 50,153 | 59,374 | 52,217 | |
| | 부제품 | 230 | 40 | 27 | |
| | 재공품 | 12,695 | 16,062 | 11,314 | |
| | 원재료 | 37,462 | 35,217 | 44,745 | |
| | 부재료 | 1,061 | 1,127 | 961 | |
| | 저장품 | 4,250 | 4,186 | 3,928 | |
| | 미착품 | 47,556 | 46,292 | 63,184 | |
| | 소 계 | 162,575 | 170,561 | 183,978 | |
| 사 료 사업부문 | 상품 | 1,500 | 1,264 | 1,565 | |
| | 제품 | 3,217 | 3,867 | 4,347 | |
| | 부제품 | 1 | - | 1 | |
| | 재공품 | 233 | 353 | 303 | |
| | 원재료 | 3,524 | 7,769 | 8,492 | |
| | 부재료 | 14 | 75 | 50 | |
| | 저장품 | 317 | 350 | 339 | |
| | 미착품 | 7,471 | 6,095 | 7,602 | |
| | 소 계 | 16,278 | 19,773 | 22,699 | |
| 생명공학 사업부문 | 상품 | 2,402 | 1,497 | 2,610 | |
| | 제품 | 21,592 | 22,355 | 17,015 | |
| | 부제품 | - | 25 | - | |
| | 재공품 | 21,867 | 7,779 | 10,158 | |
| | 원재료 | 9,739 | 13,165 | 8,810 | |
| | 부재료 | 2,159 | 3,525 | 3,159 | |
| | 저장품 | 2,315 | 2,546 | 3,039 | |
| | 미착품 | 8,156 | 5,033 | 4,302 | |
| | 소 계 | 68,229 | 55,925 | 49,093 | |
| 기 타 사업부문 | 상품 | 721 | 780 | 3,926 | |
| | 제품 | 1,915 | 2,243 | 13,439 | |
| | 부제품 | - | - | - | |
| | 재공품 | 32 | 52 | 192 | |
| | 원재료 | 601 | 669 | 3,031 | |
| | 부재료 | 10 | 27 | 6 | |
| | 저장품 | 656 | 858 | 1,239 | |
| | 미착품 | 1,655 | 825 | 1,032 | |
| | 소 계 | 5,589 | 5,454 | 22,865 | |
| 합 계 | 상품 | 13,792 | 11,804 | 15,703 | |
| | 제품 | 76,877 | 87,839 | 87,018 | |
| | 부제품 | 231 | 65 | 28 | |
| | 재공품 | 34,828 | 24,246 | 21,967 | |
| | 원재료 | 51,325 | 56,820 | 65,078 | |
| | 부재료 | 3,243 | 4,754 | 4,176 | |
| | 저장품 | 7,537 | 7,940 | 8,545 | |
| | 미착품 | 64,838 | 58,245 | 76,120 | |
| | 합 계 | 252,671 | 251,713 | 278,635 | |
| 총자산대비 재고자산 구성비율(%) [재고자산합계÷기말자산총계×100] | | 9.16% | 9.3% | 10.9% | |
| 재고자산회전율(회수) [연환산 매출원가÷{(기초재고 + 기말재고)÷2}] | | 6.6회 | 6.6 회 | 6.3 회 | |

(2) 재고자산의 실사내역

o실사일자

-당사는 2004 사업연도의 재무제표를 작성함에 있어서 2005년 1월 3일을 기준으로 재고실사를 실시하였습니다. 한편, 당사는 2004년 12월 31일부터 2005년 1월 3일에는 공장 가동 및 재고자산의 이동이 없었으므로 대차대조표 현재 자산은 사실상 현재의 재고자산과 일치하는 것으로 간주하였습니다.

○재고실사시 전문가의 참여 또는 감사인의 임회여부 등

-당사의 동 일자 재고실사시에는 2004 사업연도 재무제표의 외부감사인인 삼일 회계법인 소속 공인회계사의 임회하에 실시되었습니다.

○장기체화재고 등의 현황

-재고자산의 시가가 취득원가보다 하락한 경우에는 저가법을 사용하여 재고자산의 대차대조표가액을 결정하고 있으며, 당기말 현재 재고자산에 대한 평가내역은 다음과 같음. (단위 : 백만원)

| 계정과목 | 취득원가 | 보유금액 | 당기평가손실 | 기말잔액 | 비고 |
|------|--------|--------|--------|--------|----|
| 상품 | 14,023 | 14,023 | 231 | 13,792 | |
| 제품 | 77,410 | 77,410 | 533 | 76,877 | |
| 원재료 | 51,428 | 51,428 | 103 | 51,325 | |
| 부재료 | 3,341 | 3,341 | 98 | 3,243 | |

○기타 사항

-당사는 2005년 9월 30일 현재 당사가 보관하고 있는 재고자산은 담보로 제공된 사실이 없습니다.

다. 최근 5사업연도의 회계기준 변경내용 및 그 사유

◇ 제 53 분기

-2005 회계연도부터 적용되는 기업회계기준서 제15호에 따라 지분법적용투자주식의 취득 시점 이후 발생한 지분 변동액은 지분법적용투자주식에 가감 처리하며, 이익잉여금의 증가 또는 감소로 인한 경우에는 지분법이이익잉여금변동의 과목으로 하여 이익잉여금의 증가 또는 감소로, 당기순손익과 전기이월이익잉여금을 제외한 자본의 증가 또는 감소로 인하여 발생한 경우에는 지분법자본변동 또는 부의지분법자본변동의 과목으로 하여 누적기타포괄손익으로 처리하고 제 17호의 적용에 따라 회사는 자산, 부채의 장부가액과 세무가액의 차이에 따른 일시적 차이에 대하여 이연법인세자산과 이연법인세부채를 인식하고 있음.

◇ 제 52 기

-회사는 '기업회계기준서 제10호 재고자산'의 적용에 따라 재고자산의 시가가 장부가액 이하로 하락하여 발생한 평가손실 및 정상적으로 발생한 감모손실을 판

매비와관리비 또는

영업외비용으로 계상하던 것을 매출원가에 가산하는 방식으로 변경하였음.

◇ 제 51 기

-회사는 기업회계기준서 제8호 '유가증권'의 적용에 따라 유가증권을 재분류하였음.

-회사는 기업회계기준서 제4호 '수익인식'의 적용에 따라 재화나 용역에 대한 위탁 및 중개용역(수출판매대행업)에 대해 총액으로 인식하는 방법에서 순액으로 인식하는 방법으로 변경하였음.

◇ 제 50 기

-회사는 한국회계연구원 회계기준위원회가 제정한 기업회계기준서 제6호 '대차대조표일 후 발생한 사건'을 2002년 회계연도부터 조기 적용함. 동 기준서의 적용에 따라 회사는 당해연도의 이익잉여금처분계산서에 포함된 배당을 당기의 대차대조표에 부채(미지급배당금)로 인식하고 대차대조표는 이익잉여금처분 후의 재무상태를 표시하는 방법에서, 이익잉여금처분계산서에 포함된 배당을 당기의 부채로 인식하지 아니하고 대차대조표에는 이익잉여금처분 전의 재무상태를 표시하는 방법으로 변경함.

◇ 제 49 기

-회사는 2001년 10월부터 ERP시스템을 구축하여 운영하고 있으며, 동 시스템이

가정하는 재고자산의 평가방법은 이동평균법임. 회사는 재고자산의 평가를 보다 합리적으로 할 목적으로 2001회계연도초부터 재고자산평가방법을 선입선출법에서 이동평균법으로 변경함.

라. 최근 5사업연도 중 당기순손실이 발생한 사업연도와 그 주요원인

- 해당사항 없음.

마. 최근 5사업연도 중 직전사업연도대비 당기순이익 증감율이 30% 이상이거나 흑자전환인 사업연도와 그 주요원인

◇ 제 51 기

-계열사 손익 증가에 따른 지분법 평가이익의 증가 및 유형자산 처분에 따른 이익 발생 등에 의해 당기순이익이 전년대비 57% 증가함.

◇ 제 50 기

-전년대비 환율하락(USD/KRW : 1,326.1 → USD/KRW : 1,200.4)으로 인한 환차익 및 환산손익의 증가 및 차입금 감소로 인한 이자비용 감소, 그리고 계열사 손익의 증가에 따른 지분법평가손익의 증가 등에 의해 당기순이익이 전년대비 100% 증가함.

바. 당해 사업연도의 시장성없는 지분성증권 평가 현황

(1) 공정가액으로 평가한 시장성없는 지분성증권 내역

-해당 사항 없음.

(2) 시장성없는 지분성증권의 평가방법 등

-해당 사항 없음.

4. 재무제표

가. 대차대조표

대 차 대 조 표

제 53 기 분기 2005. 09. 30 현재

제 52 기 2004. 12. 31 현재

(단위 : 천원)

| 과 목 | 제 53 (당) 분 기 | | 제 52 (전) 기 | |
|----------------------|--------------|---------------|------------|---------------|
| | 금 | 액 | 금 | 액 |
| 자 산 | | | | |
| 1. 유 동 자 산 | | (413,777,879) | | (376,683,040) |
| (1) 당 좌 자 산 | | (161,106,664) | | (124,969,802) |
| 1. 현금및현금등가물(주석 3) | | 32,110,653 | | 16,208,293 |
| 2. 단기금융상품(주석 3) | | 5,184,670 | | 4,971,082 |
| 3. 단기매도가능증권(주석 4) | | | | 263 |
| 4. 매 출 채 권(주석 5) | 38,513,862 | | 32,113,907 | |
| 대 손 총 당 금 | 883,576 | 37,630,286 | 959,043 | 31,154,864 |
| 5. 단 기 대 여 금(주석 9) | | 1,754,746 | | 107,070 |
| 6. 미 수 금 | 62,632,956 | | 47,562,264 | |
| 대 손 총 당 금 | 2,400,491 | 60,232,465 | 2,281,361 | 45,280,903 |
| 7. 미 수 수 익 | | 1,258,382 | | 523,894 |
| 8. 선 급 금 | | 1,457,776 | | 589,704 |
| 9. 선 급 비 용 | | 11,191,375 | | 8,185,005 |
| 10. 예 치 보 증 금 | | 4,289,127 | | 14,993,587 |
| 11. 전 도 금 | | 1,868,726 | | 647,457 |
| 12. 파생상품자산 | | 1,085,423 | | |
| 13. 단기이연법인세자산(주석 23) | | 3,043,035 | | 2,307,680 |
| | | | | |

| | | | | |
|---------------------|-------------|-----------------|-------------|-----------------|
| (2) 재 고 자 산(주석 6) | | (252,671,215) | | (251,713,238) |
| 1. 상 품 | | 14,023,125 | | 11,983,969 |
| 2. 제 품 | | 77,410,132 | | 88,485,071 |
| 3. 부 제 품 | | 231,400 | | 65,063 |
| 4. 재 공 품 | | 34,827,503 | | 24,246,378 |
| 5. 원 재 료 | | 51,427,862 | | 56,942,662 |
| 6. 부 재 료 | | 3,341,380 | | 4,767,983 |
| 7. 저 장 품 | | 7,537,445 | | 7,939,836 |
| 8. 미 착 품 | | 64,837,450 | | 58,245,412 |
| 9. 재고자산평가충당금 | | (965,082) | | (963,136) |
| | | | | |
| II. 고 정 자 산 | | (2,345,797,427) | | (2,329,537,497) |
| (1) 투 자 자 산 | | (1,383,343,154) | | (1,352,860,760) |
| 1. 장기금융상품(주석 3) | | 121,000 | | 121,000 |
| 2. 장기선급비용 | | 5,294,989 | | - |
| 3. 장기매도가능증권(주석 7) | | 183,144,118 | | 89,145,201 |
| 4. 지분법적용투자주식(주석 8) | | 1,084,513,694 | | 1,136,311,580 |
| 5. 장 기 대 여 금(주석 9) | | 47,142,465 | | 40,362,556 |
| 6. 장기성매출채권(주석 5) | 65,396 | | 131,280 | |
| 대 손 충 당 금 | 17,079 | 48,317 | 31,649 | 99,631 |
| 7. 보 증 금 | | 52,481,238 | | 50,025,986 |
| 8. 장기이연법인세자산(주석 23) | | 10,597,333 | | 36,794,806 |
| | | | | |
| (2) 유 형 자 산(주석 10) | | (957,319,573) | | (969,657,971) |
| 1. 토 지 | | 472,429,423 | | 473,418,613 |
| 2. 건 물 | 363,502,232 | | 353,593,492 | |
| 감가상각누계액 | 119,940,466 | 243,561,766 | 109,015,767 | 244,577,725 |
| 3. 구 축 물 | 58,731,893 | | 45,926,652 | |
| 감가상각누계액 | 22,348,424 | 36,383,469 | 20,103,476 | 25,823,176 |
| 4. 기 계 장 치 | 442,311,389 | | 413,312,628 | |
| 감가상각누계액 | 313,527,300 | 128,784,089 | 298,535,842 | 114,776,786 |
| 5. 차 량 운 반 구 | 6,222,631 | | 5,927,030 | |
| 감가상각누계액 | 5,061,037 | 1,161,594 | 4,776,600 | 1,150,430 |
| 6. 공구기구비품 | 256,314,026 | | 249,189,652 | |
| 감가상각누계액 | 214,989,135 | 41,324,891 | 192,368,998 | 56,820,654 |
| 7. 정 원 | 3,813,960 | | 3,784,874 | |
| 감가상각누계액 | 976,392 | 2,837,568 | 888,350 | 2,896,524 |
| 8. 건설중인자산 | | 30,836,773 | | 50,194,063 |
| | | | | |
| (3) 무 형 자 산(주석 11) | | (5,134,700) | | (7,018,766) |
| 1. 영 업 권 | | 771,862 | | 920,539 |
| 2. 산 업 재 산 권 | | 2,762,591 | | 2,640,425 |
| 3. 개 발 비 | | 1,600,247 | | 3,457,802 |
| 자 산 총 계 | | 2,759,575,306 | | 2,706,220,537 |
| | | ===== | | ===== |
| | | | | |
| 부 채 | | | | |
| I. 유 동 부 채 | | (817,787,243) | | (762,527,410) |
| 1. 매 입 채 무 | | 134,880,230 | | 120,416,794 |
| 2. 단 기 차 입 금(주석 12) | | 235,947,702 | | 167,984,850 |
| 3. 미 지 급 금 | | 86,550,418 | | 148,086,717 |
| 4. 선 수 금 | | 4,423,862 | | 10,330,079 |
| 5. 예 수 금 | | 16,479,119 | | 4,641,743 |

| | | | | |
|--|-------------|-----------------|-------------|---------------|
| 6. 미 지 급 비 용 | | 57,337,665 | | 44,474,149 |
| 7. 미지급법인세 | | 8,747,968 | | 52,141,133 |
| 8. 예 수 보 증 금 | | 14,130,767 | | 25,368,196 |
| 9. 유동성장기부채(주석 13과 14) | | 255,292,937 | | 178,000,293 |
| 10. 파생상품부채(주석 17) | | 3,996,578 | | 11,083,456 |
| | | | | |
| II. 고 정 부 채 | | (371,623,788) | | (318,116,407) |
| 1. 사 채(주석 13) | 296,915,189 | | 242,225,387 | |
| 장기미지급이자 | - | | 1,458,915 | |
| 사채할인발행차금 | 1,120,063 | 295,795,126 | 1,424,328 | 242,259,974 |
| 2. 장 기 차 입 금(주석 14) | | 32,303,876 | | 43,179,615 |
| 3. 퇴직급여충당금(주석15) | 68,775,422 | | 76,960,884 | |
| 퇴직보험예치금 | 32,628,978 | | 42,546,842 | |
| 국민연금전환금 | 1,074,119 | 35,072,325 | 1,737,224 | 32,676,818 |
| 4. 파생상품부채 | | 8,452,461 | | |
| 부 채 총 계 | | 1,189,411,031 | | 1,080,643,817 |
| | | | | |
| 자 본 | | | | |
| I. 자 본 금(주석 18) | | (148,675,460) | | (147,157,145) |
| 1. 보통주자본금 | | 120,134,635 | | 119,974,635 |
| 2. 우선주자본금 | | 28,540,825 | | 27,182,510 |
| | | | | |
| II. 자 본 잉 여 금 | | (870,405,130) | | (861,883,241) |
| 1. 주식발행초과금(주석 18) | | 234,709,736 | | 226,176,360 |
| 2. 기타자본잉여금 | | 635,695,394 | | 635,706,881 |
| | | | | |
| III. 이 익 잉 여 금(주석 19) | | (618,682,707) | | (566,412,798) |
| 1. 이 익 준 비 금 | | 71,525,966 | | 66,794,782 |
| 2. 기업합리화적립금 | | 54,804,727 | | 54,804,727 |
| 3. 재무구조개선적립금 | | 6,709,860 | | 6,709,860 |
| 4. 연구및인력개발준비금 | | 377,188,492 | | 275,172,642 |
| 5. 수출손실준비금 | | 720,000 | | 720,000 |
| 6. 해외시장개척준비금 | | 1,100,000 | | 1,100,000 |
| 7. 자사주처분손실준비금 | | 6,551,913 | | 6,551,913 |
| 8. 처분전이익잉여금 (당기순이익 - 당반기 : 36,632,959천원 전 기 : 25,728,766천원) | | 100,081,749 | | 154,558,874 |
| | | | | |
| IV. 자 본 조 정 | | ((-)67,599,022) | | (50,123,536) |
| 1. 자 기 주 식(주석 20) | | (-)99,888,399 | | (-)26,461,996 |
| 2. 매도가능증권평가이익(주석 4와 7) | | 27,957,104 | | 2,351,191 |
| 3. 매도가능증권평가손실(주석 4와 7) | | (-)538,979 | | (-)1,240,475 |
| 4. 지분법자본변동(주석 8) | | 102,472,130 | | 165,815,245 |
| 5. 부의지분법자본변동(주석 8) | | (-)102,736,330 | | (-)94,787,540 |
| 6. 파생상품평가손실(주석 17) | | (-)39,387 | | (-)122,811 |
| 7. 주식매수선택권(주석 21) | | 5,174,839 | | 4,569,922 |
| 자 본 총 계 | | 1,570,164,275 | | 1,625,576,720 |
| | | | | |
| 부채와자본총계 | | 2,759,575,306 | | 2,706,220,537 |
| | | ===== | | ===== |

CJ주식회사

(단위 : 천원)

| 과 목 | 제 51 기 | |
|--------------|-------------|-----------------|
| | 금 | 액 |
| 자 산 | | |
| I. 유 동 자 산 | | (481,774,532) |
| (1) 당 좌 자 산 | | (203,138,885) |
| 1. 현금및현금등가물 | | 14,726,937 |
| 2. 단기금융상품 | | 4,220,953 |
| 3. 단기매도가능증권 | | 42,982,983 |
| 4. 매출채권 | 50,198,069 | |
| 대손충당금 | 1,874,761 | 48,323,308 |
| 5. 단기대여금 | | 39,270 |
| 6. 미수금 | 33,785,871 | |
| 대손충당금 | 23,832 | 33,762,039 |
| 7. 미수수익 | | 22,372,636 |
| 8. 선급금 | | 203,981 |
| 9. 선급비용 | | 9,788,237 |
| 10. 예치보증금 | | 6,406,543 |
| 11. 전도금 | | 535,741 |
| 12. 파생상품자산 | | 19,776,257 |
| (2) 재 고 자 산 | | (278,635,647) |
| 1. 상 품 | | 16,037,174 |
| 2. 제 품 | | 87,678,353 |
| 3. 부 제 품 | | 29,222 |
| 4. 재 공 품 | | 21,966,697 |
| 5. 원 재 료 | | 65,077,778 |
| 6. 부 재 료 | | 4,176,395 |
| 7. 저 장 품 | | 8,544,970 |
| 8. 미 착 품 | | 76,119,638 |
| 9. 재고자산평가충당금 | | (994,580) |
| II. 고 정 자 산 | | (2,079,557,287) |
| (1) 투 자 자 산 | | (1,094,731,344) |
| 1. 장기금융상품 | | 126,500 |
| 2. 장기매도가능증권 | | 98,265,920 |
| 3. 지분법적용투자주식 | | 884,564,669 |
| 4. 장기대여금 | | 40,832,395 |
| 5. 장기성매출채권 | 420,732 | |
| 대손충당금 | 105,277 | 315,455 |
| 6. 보증금 | | 42,161,683 |
| 7. 이연법인세차 | | 28,464,722 |
| (2) 유 형 자 산 | | (974,895,076) |
| 1. 토 지 | | 479,032,878 |
| 2. 건 물 | 361,857,261 | |
| 감가상각누계액 | 98,340,704 | 263,516,557 |
| 3. 구 축 물 | 47,013,186 | |
| 감가상각누계액 | 19,701,300 | 27,311,886 |
| 4. 기 계 장 치 | 430,302,608 | |
| 감가상각누계액 | 313,751,448 | 116,551,160 |
| 5. 차 량 운 반 구 | 5,553,767 | |
| 감가상각누계액 | 4,197,282 | 1,356,485 |

| 과 목 | 제 51 기 | |
|------------------------|-------------|---------------|
| | 금 | 액 |
| 6. 공구기구비품 | 248,411,858 | |
| 감가상각누계액 | 176,779,466 | 71,632,392 |
| 7. 정 원 | 3,679,625 | |
| 감가상각누계액 | 817,016 | 2,862,609 |
| 8. 건설중인자산 | | 12,631,109 |
| | | |
| (3) 무 형 자 산 | | (9,930,867) |
| 1. 영 업 권 | | 1,553,693 |
| 2. 산 업 재 산 권 | | 2,700,118 |
| 3. 개 발 비 | | 5,677,056 |
| | | |
| 자 산 총 계 | | 2,561,331,819 |
| | | |
| 부 채 | | |
| I. 유 동 부 채 | | (807,121,068) |
| 1. 매 입 채 무 | | 106,804,392 |
| 2. 단 기 차 입 금 | | 331,884,420 |
| 3. 미 지 급 금 | | 100,629,821 |
| 4. 선 수 금 | | 8,487,862 |
| 5. 예 수 금 | | 35,443,619 |
| 6. 미 지 급 비 용 | | 49,368,276 |
| 7. 미 지 급 법 인 세 | | 6,711,137 |
| 8. 예 수 보 증 금 | | 28,611,487 |
| 9. 유 동 성 장 기 부 채 | | 136,967,474 |
| 10. 파 생 상 품 부 채 | | 2,212,580 |
| | | |
| II. 고 정 부 채 | | (346,459,261) |
| 1. 사 채 | 198,805,825 | |
| 장기미지급이자 | 875,435 | |
| 사채할인발행차금 | 1,794,099 | 197,887,161 |
| 2. 장 기 차 입 금 | | 117,521,281 |
| 3. 퇴 직 금 여 총 당 금 | 79,829,143 | |
| 퇴 직 보 험 예 치 금 | 46,362,451 | |
| 국민연금전환금 | 2,415,873 | 31,050,819 |
| | | |
| 부 채 총 계 | | 1,153,580,329 |
| | | |
| 자 본 | | |
| I. 자 본 금 | | (138,943,465) |
| 1. 보 통 주 자 본 금 | | 112,019,280 |
| 2. 우 선 주 자 본 금 | | 26,924,185 |
| II. 자 본 잉 여 금 | | (806,987,589) |
| 1. 주 식 발 행 초 과 금 | | 171,219,323 |
| 2. 기 타 자 본 잉 여 금 | | 635,768,266 |
| | | |
| III. 이 익 잉 여 금 | | (459,648,419) |
| 1. 이 익 준 비 금 | | 62,065,332 |
| 2. 기 업 합 리 화 적 립 금 | | 54,804,727 |
| 3. 재 무 구 조 개 선 적 립 금 | | 6,709,860 |
| 4. 연 구 및 인 력 개 발 준 비 금 | | 163,857,629 |
| 5. 수 출 손 실 준 비 금 | | 1,850,000 |

| 과 목 | 제 51 기 | |
|---|--------|---------------|
| | 금 액 | |
| 6. 해외시장개척준비금 | | 1,494,000 |
| 7. 자사주처분손실준비금 | | - |
| 8. 처분전이익잉여금 (당기순이익 - 51기 : 168,366,871천원) | | 168,866,871 |
| IV. 자 본 조 정 | | (2,172,017) |
| 1. 자 기 주 식 | | (26,461,996) |
| 2. 매도가능증권평가이익 | | 779,537 |
| 3. 매도가능증권평가손실 | | (4,093,128) |
| 4. 지분법적용투자주식평가이익 | | 46,927,614 |
| 5. 지분법적용투자주식평가손실 | | (18,049,284) |
| 6. 파생상품평가손실 | | (193,616) |
| 7. 주식매수선택권 | | 3,262,890 |
| 자 본 총 계 | | 1,407,751,490 |
| 부채와자본총계 | | 2,561,331,819 |

나. 손익계산서
손 익 계 산 서

제 53 기 3분기 (2005. 01. 01 부터 2005. 09. 30 까지)

제 52 기 3분기 (2004. 01. 01 부터 2004. 09. 30 까지)

(단위 : 천원)

| 과 목 | 제53(당) 반기 | | | | 제52(전) 분기 | | | |
|--------------------|--------------|-------------|---------------|---------------|--------------|-------------|----------------|---------------|
| | 3 개 월 | | 누 적 | | 3 개 월 | | 누 적 | |
| I. 매 출 액(주석 25) | | 676,778,581 | | 1,877,150,844 | | 705,580,867 | | 1,958,130,662 |
| 1. 국 내 매 출 액 | 617,927,297 | | 1,690,337,851 | | 634,137,239 | | 1,737,394,217 | |
| 2. 수 출 액 | 58,208,033 | | 184,935,208 | | 70,773,189 | | 218,843,466 | |
| 3. 부제품매출액 | 643,251 | | 1,877,785 | | 670,439 | | 1,892,979 | |
| II. 매 출 원 가(주석 25) | | 447,876,524 | | 1,253,718,454 | | 485,999,970 | | 1,335,672,210 |
| 1. 기초상품및제품재고액 | 98,792,234 | | 99,707,103 | | 98,948,165 | | 102,750,168 | |
| 2. 당반기제품제조원가 | 364,615,400 | | 1,046,073,541 | | 444,488,832 | | 1,165,756,083 | |
| 3. 당반기상품매입액 | 115,080,327 | | 298,183,399 | | 99,102,963 | | 270,746,163 | |
| 4. 부제품매출원가 | 650,426 | | 1,800,121 | | 601,791 | | 1,704,179 | |
| 5. 타계정에서 대체액 | 24,392,790 | | 69,558,120 | | 17,921,377 | | 74,675,028 | |
| 6. 타계정으로 대체액 | (64,754,576) | | (170,703,753) | | (91,798,781) | | (-197,802,113) | |
| 7. 당반기말상품및제품재고액 | (90,900,077) | | (90,900,077) | | (83,264,377) | | (-82,157,298) | |
| III. 매 출 총 이 익 | | 228,902,057 | | 623,432,390 | | 219,580,897 | | 622,458,452 |
| IV. 판매비외관리비 | | 161,275,050 | | 462,415,714 | | 167,312,610 | | 472,397,355 |
| V. 영 업 이 익 | | 67,627,007 | | 161,016,676 | | 52,268,287 | | 150,061,097 |
| VI. 영 업 외 수 익 | | 22,960,854 | | 89,193,759 | | 24,297,352 | | 162,837,036 |
| 1. 이 자 수 익 | 489,123 | | 2,059,858 | | 3,288,993 | | 6,254,343 | |
| 2. 배 당 금 수 익 | | | 3,588,015 | | | | 3,463,318 | |
| 3. 임 대 료 | 688,614 | | 1,280,555 | | 262,711 | | 734,517 | |
| 4. 외 환 차 익 | 1,359,959 | | 12,108,018 | | 2,636,633 | | 13,387,366 | |

| | | | | | | | | |
|---|------------|------------|------------|-------------|------------|------------|------------|-------------|
| 5. 외화환산이익(주석 22) | | | 7,045,917 | | 1,924,566 | | 13,926,180 | |
| 6. 지분법이익(주석 8) | 12,049,880 | | 26,542,952 | | 3,439,416 | | 41,727,596 | |
| 7. 매도가능증권처분이익(주석 7) | | | 53,118 | | | | 796,607 | |
| 8. 투자자산처분이익 | | | | | | | 1,960 | |
| 9. 유형자산처분이익(주석 10) | 56,522 | | 12,628,679 | | 80,193 | | 43,471,936 | |
| 10. 대손충당금 환입 | | | | | 450,324 | | | |
| 11. 파생상품거래이익(주석 17) | 480,922 | | 3,789,687 | | 1,192,382 | | 5,802,608 | |
| 12. 파생상품평가이익(주석 17) | 1,233,727 | | 5,991,615 | | 8,315,738 | | 15,983,850 | |
| 13. 사채평가이익 | | | | | 701,192 | | 4,325,836 | |
| 14. 잡 이 익 | 6,602,107 | | 14,105,345 | | 2,005,204 | | 9,671,926 | |
| | | | | | | | | |
| VII. 영 업 외 비 용 | | 50,665,375 | | 113,995,727 | | 64,968,296 | | 133,973,588 |
| 1. 이 자 비 용 | 8,776,518 | | 21,999,740 | | 7,384,840 | | 19,897,602 | |
| 2. 기타의대손상각비 | 20,956 | | 119,130 | | 606,536 | | 27,535,708 | |
| 3. 외 환 차 손 | 3,124,185 | | 6,620,327 | | 1,164,000 | | 3,656,750 | |
| 4. 외화환산손실(주석 22) | 2,598,638 | | 6,828,622 | | | | 678,105 | |
| 5. 기 부 금 | 5,254,921 | | 8,753,098 | | 1,264,783 | | 3,675,388 | |
| 6. 지분법손실(주석 8) | 17,245,672 | | 37,271,589 | | | | | |
| 7. 매도가능증권감액손실 | | | | | 44,606,000 | | 44,606,000 | |
| 8. 매도가능증권처분손실(주석 7) | 811,937 | | 1,051,663 | | 16,876 | | 63,470 | |
| 9. 투자자산처분손실 | | | | | 50,000 | | 50,000 | |
| 10. 유형자산처분손실(주석 10) | 1,076,083 | | 5,221,325 | | 175,224 | | 567,661 | |
| 11. 무형자산감액손실 | 1,681,565 | | 1,857,555 | | | | | |
| 12. 법인세추납액 | | | 225,260 | | | | 766,310 | |
| 13. 파생상품거래손실(주석 17) | 3,130,074 | | 4,434,782 | | 305,486 | | 1,584,235 | |
| 14. 파생상품평가손실(주석 17) | 2,228,395 | | 4,928,033 | | 4,645,765 | | 9,775,942 | |
| 15. 사채평가손실(주석 13) | 424,148 | | 2,417,802 | | 1,583,788 | | 1,583,788 | |
| 16. 매출채권처분손실(주석 5) | 2,416,946 | | 7,300,512 | | 2,401,159 | | 7,278,479 | |
| 17. 잡 손 실(주석 16) | 1,875,337 | | 4,966,289 | | 763,839 | | 12,254,150 | |
| | | | | | | | | |
| VIII. 경 상 이 익 | | 39,922,486 | | 136,214,708 | | 11,597,343 | | 178,924,545 |
| | | | | | | | | |
| IX. 특 별 이 익 | | | | | | | | |
| | | | | | | | | |
| X. 특 별 손 실 | | | | | | | | |
| | | | | | | | | |
| X I . 법인세비용차감전순이익 | | 39,922,486 | | 136,214,708 | | 11,597,343 | | 178,924,545 |
| | | | | | | | | |
| X II . 법 인 세 비 용(주석 23) | | 14,193,720 | | 36,632,959 | | 855,772 | | 40,562,732 |
| | | | | | | | | |
| X III . 반기순이익(주석 24) | | 25,728,766 | | 99,581,749 | | 10,741,571 | | 138,361,813 |
| (기본주당반기경상이익 - 당분기누적 : 3,477원, 전분기누적 : 4,954원 당분기중간 : 915원 전분기중간 : 375원 기본주당반기순이익 - 당분기누적 : 3,477원 전분기누적 : 4,954원 당분기중간 : 915원 전분기중간 : 375원 희석주당반기경상이익 - 당분기누적 : 3,441원 전분기누적 : 4,838원 | | ===== | | ===== | | ===== | | ===== |

| | | | | | | | | |
|----------------|--|--|--|--|--|--|--|--|
| 당분기중간 : 905원 | | | | | | | | |
| 전분기중간 : 369원 | | | | | | | | |
| 회석주당분기순이익 - | | | | | | | | |
| 당분기누적 : 3,441원 | | | | | | | | |
| 전분기누적 : 4,838원 | | | | | | | | |
| 당분기중간 : 905원 | | | | | | | | |
| 전분기중간 : 369원) | | | | | | | | |

제52기 (2004.1.1 부터 2004.12.31 까지)
 제51기 (2003.1.1 부터 2003.12.31 까지)

CJ주식회사

(단위 : 천원)

| 과 목 | 제 52 기 | | 제 51 기 | |
|----------------|---------------|---------------|---------------|---------------|
| | 금 | 액 | 금 | 액 |
| I. 매출액 | | 2,544,367,124 | | 2,405,508,191 |
| 1. 국내 매출액 | 2,243,680,358 | | 2,094,732,936 | |
| 2. 수출액 | 298,082,387 | | 308,296,297 | |
| 3. 부제품매출액 | 2,604,379 | | 2,478,958 | |
| II. 매출원가 | | 1,755,494,420 | | 1,624,314,900 |
| 1. 기초상품및제품재고액 | 102,750,168 | | 92,215,202 | |
| 2. 당기제품제조원가 | 1,544,005,929 | | 1,414,586,011 | |
| 3. 당기상품매입액 | 363,169,004 | | 328,076,737 | |
| 4. 부제품매입액 | 2,399,546 | | 2,492,240 | |
| 5. 타계정에서 대체액 | 103,756,079 | | 103,000,233 | |
| 6. 타계정으로 대체액 | (260,879,499) | | (213,305,355) | |
| 7. 당기말상품및제품재고액 | (99,706,807) | | (102,750,168) | |
| III. 매출총이익 | | 788,872,704 | | 781,193,291 |
| IV. 판매비와관리비 | | 636,815,105 | | 595,648,810 |
| 1. 급 여 | 100,634,518 | | 101,411,553 | |
| 2. 퇴 직 급 여 | 14,354,500 | | 13,914,268 | |
| 3. 복 리 후 생 비 | 17,420,874 | | 16,426,816 | |
| 4. 수 도 광 열 비 | 3,009,660 | | 2,868,195 | |
| 5. 소 모 품 비 | 1,270,849 | | 1,087,640 | |
| 6. 비 품 비 | 579,344 | | 624,740 | |
| 7. 도 서 인 쇄 비 | 5,401,763 | | 5,366,022 | |
| 8. 여 비 교 통 비 | 13,405,024 | | 11,167,604 | |
| 9. 통 신 비 | 3,705,971 | | 3,130,769 | |
| 10. 차 량 유 지 비 | 2,328,750 | | 2,172,191 | |
| 11. 임 차 료 | 5,908,942 | | 4,000,277 | |
| 12. 감 가 상 각 비 | 38,458,697 | | 34,615,290 | |
| 13. 수 선 비 | 1,938,226 | | 2,278,730 | |
| 14. 보 험 료 | 2,427,409 | | 2,858,285 | |
| 15. 세 금 과 공 과 | 8,018,247 | | 7,559,067 | |
| 16. 지 급 수 수 료 | 146,532,894 | | 123,288,863 | |
| 17. 광 고 선 전 비 | 46,101,798 | | 42,456,390 | |
| 18. 판 촉 비 | 50,165,029 | | 45,841,058 | |
| 19. 운 반 비 | 106,622,510 | | 102,955,910 | |
| 20. 포 장 비 | 1,271,231 | | 1,165,707 | |
| 21. 조 사 연 구 비 | 24,891,218 | | 26,508,489 | |
| 22. 교 육 훈 련 비 | 7,995,837 | | 5,016,712 | |
| 23. 교 제 비 | 747,762 | | 974,762 | |
| 24. 행 사 비 | 20,868,913 | | 20,517,523 | |

| | | | | |
|------------------|------------|-------------|------------|-------------|
| 25. 회 의 비 | 5,785,495 | | 4,811,633 | |
| 26. 무형자산상각비 | 3,719,383 | | 9,342,478 | |
| 27. 주식보상비용 | 1,592,664 | | 1,810,298 | |
| 28. 잡 비 | 1,657,597 | | 1,477,540 | |
| V. 영 업 이 익 | | 152,057,599 | | 185,544,481 |
| VI. 영 업 외 수 익 | | 232,576,537 | | 160,298,053 |
| 1. 이 자 수 익 | 10,345,898 | | 18,242,657 | |
| 2. 배 당 금 수 익 | 3,543,766 | | 3,707,334 | |
| 3. 임 대 료 | 811,996 | | 869,844 | |
| 4. 외 환 차 익 | 37,567,413 | | 13,572,428 | |
| 5. 외화환산이익 | 34,317,371 | | 2,275,606 | |
| 6. 지분법평가이익 | 37,906,110 | | 42,410,970 | |
| 7. 매도가능증권처분이익 | 796,607 | | 19,560,271 | |
| 8. 지분법적용투자주식처분이익 | 14,214,355 | | - | |
| 9. 투자자산처분이익 | 1,960 | | - | |
| 10. 유형자산처분이익 | 43,516,998 | | 33,691,933 | |
| 11. 무형자산처분이익 | - | | 32,114 | |
| 12. 대손충당금환입 | 1,968,979 | | 549,928 | |
| 13. 파생상품거래이익 | 23,688,116 | | 7,537,809 | |
| 14. 파생상품평가이익 | 6,117,158 | | 7,331,581 | |
| 15. 사채평가이익 | 5,502,613 | | - | |
| 16. 잡 이 익 | 12,277,197 | | 10,515,578 | |
| VII. 영 업 외 비 용 | | 174,107,257 | | 132,019,862 |
| 1. 이 자 비 용 | 27,222,326 | | 37,013,118 | |
| 2. 매출채권매각손실 | 12,642,262 | | 9,762,248 | |
| 3. 기타의대손상각비 | 29,594,247 | | - | |
| 4. 외 환 차 손 | 6,291,501 | | 10,152,006 | |
| 5. 외화환산손실 | 2,751,584 | | 11,935,774 | |
| 6. 기 부 금 | 7,704,706 | | 4,369,900 | |
| 7. 매도가능증권감액손실 | 44,606,000 | | 2,107,270 | |
| 8. 매도가능증권처분손실 | 1,738,809 | | 4,954,245 | |
| 9. 투자자산처분손실 | 50,000 | | - | |
| 10. 유형자산처분손실 | 1,160,526 | | 959,797 | |
| 11. 무형자산처분손실 | 12,000 | | - | |
| 12. 법인세추납액 | 766,311 | | 2,063,640 | |
| 13. 파생상품거래손실 | 18,312,474 | | 10,027,995 | |
| 14. 파생상품평가손실 | 9,669,965 | | 6,460,300 | |
| 15. 사채평가손실 | - | | 1,077,825 | |
| 16. 잡 손 실 | 11,584,546 | | 31,135,744 | |
| VIII. 경 상 이 익 | | 210,526,879 | | 213,822,672 |
| IX. 특 별 이 익 | | - | | - |
| X. 특 별 손 실 | | - | | - |
| X I. 법인세비용차감전순이익 | | 210,526,879 | | 213,822,672 |
| X II. 법 인 세 비 용 | | 56,468,005 | | 45,455,801 |

| | | | | |
|--|--|-------------|--|-------------|
| X III. 당기순이익 (기본주당경상이익 - 52기: 5,478원, 51기: 6,216원 기본주당순이익 - 52기: 5,478원, 51기: 6,216원 희석주당경상이익 - 52기: 5,366원, 51기: 6,047원 희석주당순이익 - 52기: 5,366원, 51기: 6,047원) | | 154,058,874 | | 168,366,871 |
|--|--|-------------|--|-------------|

다. 이익잉여금처분계산서 또는 결손금처리계산서
이 익 잉 여 금 처 분 계 산 서

제52기 (2004.1.1 부터 2004.12.31 까지)
제51기 (2003.1.1 부터 2003.12.31 까지)

CJ주식회사

(단위 : 천원)

| 과 목 | 제 52 기 | | 제 51 기 | |
|---|-------------|-------------|-------------|-------------|
| | 금 | 액 | 금 | 액 |
| I. 처분전이익잉여금 | | 154,558,874 | | 168,866,871 |
| 1. 전기이월이익잉여금 | 500,000 | | 500,000 | |
| 2. 당 기 순 이 익 | 154,058,874 | | 168,366,871 | |
| II. 임의적립금등의 이입액 | | 2,766,667 | | 4,124,000 |
| 1. 연구및인력개발준비금 | 2,766,667 | | 2,600,000 | |
| 2. 수출손실준비금 | - | | 1,130,000 | |
| 3. 해외시장개척준비금 | - | | 394,000 | |
| 합 계 | | 157,325,541 | | 172,990,871 |
| III. 이익잉여금 처분액 | | 156,825,541 | | 172,490,871 |
| 1. 이 익 준 비 금 | 4,731,184 | | 4,729,450 | |
| 2. 자사주처분손실준비금 | - | | 6,551,913 | |
| 3. 배 당 금 | 47,311,841 | | 47,294,495 | |
| 가. 현 금 배 당 (주당배당금(률) 보 통 주 - 당기 : 1,650원(33%) 전기 : 1,750원(35%) 우 선 주 - 당기 : 1,700원(34%) 전기 : 1,800원(36%) 신형우선주-당기 : 1,650원(33%) 전기 : 1,750원(35%)) | 47,311,841 | | 47,294,495 | |
| 4. 연구및인력개발준비금 | 104,782,516 | | 113,915,013 | |
| IV. 차기이월이익잉여금 | | 500,000 | | 500,000 |

제 52 기 처분 확정일 : 2005년 2월 28일

제 51 기 처분 확정일 : 2004년 2월 27일

제50기 (2002.1.1 부터 2002.12.31 까지)

CJ주식회사

(단위 : 천원)

| 과 목 | 제 50 기 | |
|--------------|-------------|-------------|
| | 금 | 액 |
| I. 처분전이익잉여금 | | 107,746,759 |
| 1. 전기이월이익잉여금 | 476,027 | |
| 2. 당 기 순 이 익 | 107,270,732 | |

| 과 목 | 제 50 기 | |
|--|------------|-------------|
| | 금 액 | |
| II. 임의적립금등의 이입액 | | 5,310,000 |
| 1. 연구및인력개발준비금 | 2,416,667 | |
| 2. 수출손실준비금 | 2,260,000 | |
| 3. 해외시장개척준비금 | 633,333 | |
| 합 계 | | 113,056,759 |
| III. 이익잉여금 처분액 | | 112,556,759 |
| 1. 이익준비금 | 3,451,615 | |
| 2. 자사주처분손실준비금 | - | |
| 3. 배 당 금 | 34,516,149 | |
| 가. 현 금 배 당 (주당배당금(률)) 보 통 주 - 51기 : 1,750원(35%) 50기 : 1,250원(25%) 우 선 주 - 51기 : 1,800원(36%) 50기 : 1,300원(26%) 신형우선주-51기 : 1,750원(35%) 50기 : 1,250원(25%) | 34,516,149 | |
| 4. 연구및인력개발준비금 | 74,588,995 | |
| IV. 차기이월이익잉여금 | | 500,000 |

제 50 기 처분 확정일 : 2003년 2월 28일

라. 현금흐름표

현금흐름표

| 과 목 | 제53(당) 3분기 | | 제52(전) 3분기 | |
|--------------------------|------------|-------------|------------|--------------|
| | 3 개 월 | 누 적 | 3 개 월 | 누 적 |
| 1. 영업활동으로 인한 현금흐름(주석 27) | | 69,992,445 | | (53,027,482) |
| 1. 당분기순이익 | 25,728,766 | 99,581,750 | 10,741,571 | 138,361,813 |
| 2. 현금의 유출이 없는 비용등의 가산 | 64,842,753 | 162,822,959 | 85,926,334 | 194,217,301 |
| 가. 유형자산감가상각비 | 22,527,243 | 66,898,741 | 24,428,564 | 73,251,817 |
| 나. 무형자산상각비 | 360,206 | 968,582 | 997,702 | 3,128,809 |
| 다. 퇴직급여 | 3,912,135 | 13,351,690 | 3,933,382 | 16,783,938 |
| 라. 대손상각비 | 431,601 | 2,374,840 | | 356,234 |
| 마. 기타의대손상각비 | 20,956 | 119,130 | 606,536 | 27,535,708 |
| 바. 제품감모비 | 2,492 | 8,041 | | |
| 사. 주식보상비용 | 361,727 | 1,100,836 | 394,282 | 1,324,397 |
| 아. 사채할인발행차금의상각 | 255,057 | 688,436 | 217,807 | 603,538 |
| 자. 매도가능증권처분손실 | 811,937 | 1,051,663 | 16,876 | 63,470 |
| 차. 재고자산평가손실 | 49,576 | 965,082 | 388,574 | 1,495,653 |
| 카. 재고자산폐기손실 | 4,930,933 | 11,886,130 | 3,391,315 | 10,321,943 |
| 타. 외화환산손실 | 2,625,197 | 6,828,622 | | 678,105 |
| 파. 투자자산처분손실 | | | 50,000 | 50,000 |
| 하. 매도가능증권감액손실 | | | 44,606,000 | 44,606,000 |
| 거. 유형자산처분손실 | 1,076,083 | 5,221,325 | 175,224 | 567,661 |
| 너. 지분법손실 | 17,245,672 | 37,271,589 | | |
| 더. 무형자산감액손실 | 1,681,565 | 1,857,555 | | |
| 러. 파생상품거래손실 | 3,130,074 | 4,434,782 | 305,486 | 1,584,235 |
| 머. 파생상품평가손실 | 2,228,395 | 4,928,033 | 4,645,765 | 9,775,942 |
| 버. 장기미지급이자발생 | 154,854 | 450,080 | 149,361 | 434,117 |

| | | | | | | |
|---------------------------|--------------|---------------|--|---------------|--|---------------|
| 서. 현재가치할인차금상각 | | | | 36,172 | | 71,946 |
| 어. 이연법인세자산으로 인한 법인세비용의 증가 | 2,612,902 | | | | | |
| 저. 사채평가손실 | 424,148 | 2,417,802 | | 1,583,788 | | 1,583,788 |
| 3. 현금의 유입이 없는 수익등의 차감 | (13,824,088) | (56,637,936) | | (28,004,203) | | (143,347,357) |
| 가. 현재가치할인차금환입 | 1,000 | 4,000 | | 4,373 | | 13,744 |
| 나. 외화환산이익 | | 7,002,619 | | 1,924,566 | | 13,926,180 |
| 다. 자본법이익 | 12,049,880 | 26,542,952 | | 3,439,416 | | 41,727,596 |
| 라. 매도가능증권처분이익 | | 53,118 | | | | |
| 마. 투자자산처분이익 | | | | | | |
| 바. 유형자산처분이익 | 56,522 | 12,628,679 | | 80,193 | | 43,471,936 |
| 사. 파생상품거래이익 | 480,922 | 3,789,687 | | 1,192,382 | | 5,802,608 |
| 아. 파생상품평가이익 | 1,233,727 | 5,991,615 | | 8,315,738 | | 15,983,850 |
| 자. 대손충당금 환입 | | | | 450,324 | | |
| 차. 사채평가이익 | | | | 701,192 | | 4,325,836 |
| 카. 이자수익 | 2,037 | 2,178 | | | | |
| 타. 이연법인세자산으로 인한 법인세비용의 감소 | | 623,088 | | 11,896,019 | | 17,297,040 |
| 4. 영업활동으로 인한 자산부채의 변동 | (6,754,986) | (167,326,560) | | (121,691,184) | | (229,246,337) |
| 가. 매출채권의 (증가)감소 | (41,353,323) | (46,595,362) | | (127,043,639) | | (177,935,670) |
| 나. 미수금의 (증가)감소 | (11,255,670) | (13,824,852) | | 10,880,463 | | (8,595,602) |
| 다. 미수수익의 (증가)감소 | (486,117) | (734,488) | | 5,698,897 | | (3,676,734) |
| 라. 선금금의 (증가)감소 | (544,823) | (868,072) | | (1,179,264) | | (1,647,151) |
| 마. 선급비용의 (증가)감소 | 776,445 | (3,006,370) | | (295,761) | | (1,446,721) |
| 바. 예치보증금의 (증가)감소 | 7,984,779 | 10,704,460 | | (47,983,784) | | (43,549,295) |
| 사. 전도금의 (증가)감소 | (1,030,807) | (1,204,142) | | (278,181) | | (1,252,378) |
| 아. 재고자산의 증가 | 25,182,131 | (13,817,231) | | 16,061,579 | | (5,942,841) |
| 자. 장기성매출채권의 감소 | | 65,884 | | | | |
| 차. 장기선급비용의 증가(감소) | (111,915) | (5,294,989) | | | | |
| 카. 매입채무의 감소 | 20,063,297 | 14,384,563 | | 12,276,208 | | 8,442,052 |
| 타. 미지급금의 증가(감소) | (12,589,829) | (61,525,458) | | 5,522,477 | | (95,038) |
| 파. 선수금의 감소 | (588,145) | (5,906,218) | | 897,810 | | 791,496 |
| 하. 예수금의 증가(감소) | 5,761,078 | 11,837,373 | | 1,139,217 | | (21,298,454) |
| 거. 미지급비용의 증가 | 17,637,410 | 14,045,119 | | 8,584,669 | | 2,636,315 |
| 너. 미지급법인세의 증가(감소) | (13,814,295) | (43,393,165) | | (1,126,850) | | 36,616,302 |
| 더. 예수보증금의 감소 | 2,496,063 | (11,237,429) | | 477,720 | | (2,109,154) |
| 러. 퇴직금의 지급 | (8,719,834) | (23,869,484) | | (4,119,955) | | (13,870,391) |
| 머. 국민연금전환금의 감소 | 170,925 | 663,104 | | 132,241 | | 437,186 |
| 버. 퇴직급여충당금의 승계 | 148,981 | 2,332,332 | | 68,790 | | 1,085,693 |
| 서. 퇴직보험예치금의 감소 | 3,518,663 | 9,917,865 | | (1,403,821) | | 2,164,048 |
| II. 투자활동으로 인한 현금흐름 | | (87,046,145) | | (95,907,766) | | (5,018,027) |
| 1. 투자활동으로 인한 현금유입액 | 4,799,272 | 97,794,596 | | 56,076,221 | | 176,370,069 |
| 가. 단기금융상품의 감소 | 1,988,354 | 1,988,354 | | 19,347,737 | | 31,797,737 |
| 나. 매도가능증권(유동)의 처분 | | 225,669 | | 33,399,540 | | 33,730,430 |
| 다. 단기대여금의 회수 | 397,648 | 596,077 | | 18,887 | | 60,988 |
| 라. 장기금융상품의 감소 | | | | | | 605,500 |
| 마. 매도가능증권(고정)의 처분 | 335,436 | 1,674,770 | | | | 1,457,699 |
| 바. 장기대여금의 회수 | 1,596,836 | 5,559,515 | | 1,115,852 | | 1,308,711 |
| 사. 보증금의 회수 | 323,749 | 3,744,219 | | 1,297,392 | | 3,095,065 |
| 아. 토지의 처분 | | 23,545,600 | | 59,139 | | 68,042,292 |

| | | | | |
|-------------------------------|---------------|---------------|--------------|---------------|
| 자. 건물의 처분 | 81,047 | 10,884,355 | 7,760 | 3,604,242 |
| 차. 구축물의 처분 | 452 | 908 | | 204,384 |
| 카. 기계장치의 처분 | 35,717 | 1,617,713 | | 109,766 |
| 타. 차량운반구의 처분 | | 86,609 | | 59,506 |
| 파. 공구기구비품의 처분 | 2,372 | 5,131,507 | 6,572 | 26,138 |
| 하. 정원의 처분 | 37,661 | 105,244 | 26,360 | 58,690 |
| 거. 산업재산권의 처분 | | | | 160 |
| 너. 자본법적용투자주식배당금 | | 38,255,444 | | 7,933,157 |
| 더. 파생상품의 정산 | | 4,378,612 | 796,982 | 24,275,604 |
| | | | | |
| 2. 투자활동으로 인한 현금유출액 | (91,845,417) | (193,702,362) | (61,094,248) | (304,075,909) |
| 가. 단기금융상품의 취득 | 1,600,760 | 2,201,942 | 20,471,108 | 32,689,234 |
| 나. 매도가능증권(유동)의 취득 | 3,370 | 250,245 | | 677,260 |
| 다. 단기대여금의 증가 | 1,452,039 | 2,250,965 | 7,099 | 250,952 |
| 라. 장기금융상품의 취득 | | | | 600,000 |
| 마. 매도가능증권(고정)의 취득 | 6,984,025 | 11,949,295 | 2,324,200 | 5,626,499 |
| 바. 자본법적용투자주식의 취득 | 42,299,344 | 62,839,843 | | 172,464,401 |
| 사. 장기대여금의 증가 | 1,926,990 | 12,339,424 | 954,820 | 1,515,445 |
| 아. 보증금의 증가 | 2,249,400 | 6,199,472 | 2,649,538 | 6,656,395 |
| 자. 토지의 취득 | | 1,426,693 | 297,741 | 4,159,911 |
| 차. 건물의 취득 | 127,303 | 192,209 | 482,994 | 2,541,024 |
| 카. 구축물의 취득 | 10,999 | 35,181 | 79,970 | 116,296 |
| 타. 기계장치의 취득 | 1,244,868 | 4,950,580 | 554,313 | 683,783 |
| 파. 차량운반구의 취득 | 121,760 | 505,542 | 104,634 | 524,378 |
| 하. 공구기구비품의 취득 | 2,516,171 | 5,670,262 | 3,271,042 | 8,782,467 |
| 거. 정원의 취득 | 54,943 | 158,668 | 137,018 | 200,921 |
| 너. 건설중인자산의 증가 | 24,107,194 | 75,585,790 | 29,747,820 | 63,456,686 |
| 더. 미착기계장치의 취득 | | | 11,082 | 587,288 |
| 러. 영업권의 증가 | 325,800 | 325,800 | | |
| 머. 산업재산권의 증가 | 616,271 | 616,271 | 869 | 408,386 |
| 버. 개발비의 증가 | | | | 83 |
| 서. 파생상품의 정산 | 6,204,180 | 6,204,180 | | 2,134,500 |
| | | | | |
| III. 재무활동으로 인한 현금흐름 | 30,788,688 | 73,369,914 | 78,928,165 | 193,900,284 |
| 1. 재무활동으로 인한 현금유입액 | 320,596,186 | 765,297,202 | 117,986,396 | 692,551,648 |
| 가. 단기차입금의 차입 | 115,972,925 | 480,785,810 | 90,143,181 | 397,831,135 |
| 나. 사채의 발행 | 199,081,680 | 199,081,680 | | 99,547,700 |
| 다. 장기차입금의 차입 | | 75,855,939 | 27,843,215 | 134,158,532 |
| 라. 신주인수권행사로 인한 보통주발행 | | | | 60,274,419 |
| 마. 주식매수선택권의 행사로 인한 보통주의 발행 | | 1,419,967 | | 390,519 |
| 바. 신주인수권행사로 인한 우선주발행 | 5,541,581 | 8,135,806 | | 349,343 |
| | | | | |
| 2. 재무활동으로 인한 현금유출액 | (289,807,498) | (691,909,288) | (39,058,231) | (498,651,364) |
| 가. 단기차입금의 상환 | 228,352,186 | 411,651,845 | | 331,873,573 |
| 나. 유동성장기부채의 상환 | 35,867,690 | 159,519,199 | 23,658,769 | 99,744,639 |
| 다. 현금배당금의 지급 | | 47,311,841 | | 47,294,496 |
| 라. 사채의 상환 | | | | |
| 리. 장기차입금의 상환 | | | 15,399,462 | 19,738,656 |
| 마. 자기주식의 취득 | 25,587,622 | 73,426,403 | | |
| | | | | |
| IV. 현금의 증가(감소)(I + II + III) | 13,734,988 | 15,902,360 | 20,882,656 | 26,179,864 |

| | | | | | | | | |
|-------------|--|------------|--|------------|--|------------|--|------------|
| V. 기초의 현금 | | 18,375,665 | | 16,208,293 | | 20,024,145 | | 14,726,937 |
| VI. 반기말의 현금 | | 32,110,653 | | 32,110,653 | | 40,906,801 | | 40,906,801 |

제52기 (2004.1.1 부터 2004.12.31 까지)

제51기 (2003.1.1 부터 2003.12.31 까지)

(단위 : 천원)

CJ주식회사

| 과 목 | 제 52 기 | | 제 51 기 | |
|-----------------------|---------------|-------------|---------------|-------------|
| | 금 | 액 | 금 | 액 |
| 1. 영업활동으로 인한 현금흐름 | | 275,107,993 | | 112,653,011 |
| 1. 당기순이익 | 154,058,874 | | 168,366,871 | |
| 2. 현금의 유출이 없는 비용등의 가산 | 251,522,901 | | 200,038,653 | |
| 가. 유형자산감가상각비 | 98,421,163 | | 96,991,757 | |
| 나. 무형자산상각비 | 3,719,383 | | 9,342,478 | |
| 다. 퇴직급여 | 21,187,134 | | 20,800,793 | |
| 라. 기타의대손상각비 | 29,594,247 | | - | |
| 마. 주식보상비용 | 1,711,865 | | 1,977,917 | |
| 바. 사채할인발행차금의상각 | 822,072 | | 2,040,916 | |
| 사. 매도가능증권처분손실 | 1,738,809 | | 4,954,245 | |
| 아. 제품감모비 | 20,100 | | 84,207 | |
| 자. 재고자산평가손실 | 963,136 | | 994,580 | |
| 차. 재고자산폐기손실 | 16,127,017 | | 12,213,532 | |
| 카. 외화환산손실 | 2,751,584 | | 11,935,774 | |
| 타. 매도가능증권감액손실 | 44,606,000 | | 2,107,270 | |
| 파. 유형자산처분손실 | 1,160,526 | | 959,797 | |
| 하. 무형자산처분손실 | 12,000 | | - | |
| 거. 파생상품거래손실 | 18,312,474 | | 10,027,995 | |
| 너. 파생상품평가손실 | 9,669,965 | | 6,460,300 | |
| 더. 장기미지급이자발생 | 583,480 | | 562,786 | |
| 러. 현재가치할인차금의상각 | 71,946 | | 286,077 | |
| 머. 이연법인세차로인한법인세비용의증가 | - | | 17,220,404 | |
| 버. 투자자산처분손실 | 50,000 | | - | |
| 서. 사채평가손실 | - | | 1,077,825 | |
| 3. 현금의 유입이 없는 수익등의 차감 | (179,309,633) | | (113,521,209) | |
| 가. 현재가치할인차금환입(이자수익) | 27,303 | | 130,774 | |
| 나. 외화환산이익 | 34,317,371 | | 2,275,606 | |
| 다. 지분법평가이익 | 37,906,110 | | 42,410,970 | |
| 라. 매도가능증권처분이익 | 796,607 | | 19,560,271 | |
| 마. 지분법적용투자주식처분이익 | 14,214,355 | | - | |
| 바. 투자자산처분이익 | 1,960 | | - | |
| 사. 유형자산처분이익 | 43,516,998 | | 33,691,933 | |
| 아. 무형자산처분이익 | - | | 32,114 | |
| 자. 파생상품거래이익 | 23,688,116 | | 7,537,809 | |
| 차. 파생상품평가이익 | 6,117,158 | | 7,331,581 | |
| 카. 이연법인세차로인한법인세비용의감소 | 10,699,150 | | - | |
| 타. 대손충당금환입 | 1,968,979 | | 549,928 | |
| 파. 사채평가이익 | 5,502,613 | | - | |
| 하. 이자수익 | 266 | | 223 | |
| 거. 잡이익 | 552,647 | | - | |

| | | | |
|-----------------------|---------------|---------------|------------|
| 4. 영업활동으로 인한 자산부채의 변동 | 48,835,851 | (142,231,304) | |
| 가. 매출채권의 감소 | 26,315,971 | 19,307,900 | |
| 나. 미수금의 증가 | (16,184,633) | (5,046,872) | |
| 다. 미수수익의 증가 | (6,968,676) | (8,367,739) | |
| 라. 선급금의 증가 | (385,723) | (69,822) | |
| 마. 선급비용의 (증가)감소 | 1,603,231 | (2,835,548) | |
| 바. 예치보증금의 증가 | (134,339) | (57,644) | |
| 사. 전도금의 증가 | (8,587,044) | (2,058,828) | |
| 아. 재고자산의 증가 | (2,964,117) | (55,421,514) | |
| 자. 장기성매출채권의 감소 | - | 144,226 | |
| 차. 매입채무의 증가 | 19,118,268 | 465,506 | |
| 카. 미지급금의 증가(감소) | 47,602,282 | (2,031,162) | |
| 타. 선수금의 증가(감소) | 1,842,217 | (7,572,257) | |
| 파. 예수금의 증가(감소) | (30,801,877) | 25,687,760 | |
| 하. 미지급비용의 감소 | (4,245,278) | (59,893,820) | |
| 거. 미지급법인세의 증가(감소) | 45,429,997 | (37,407,304) | |
| 너. 예수보증금의 증가(감소) | (3,243,292) | 12,299,470 | |
| 더. 퇴직금의 지급 | (25,256,698) | (21,632,020) | |
| 러. 국민연금전환금의 감소 | 678,649 | 831,571 | |
| 머. 퇴직급여충당금의 승계 | 1,201,305 | 136,592 | |
| 버. 퇴직보험예치금의 감소 | 3,815,608 | 1,290,201 | |
| II. 투자활동으로 인한 현금흐름 | | (168,929,574) | 60,016,863 |
| 1. 투자활동으로 인한 현금유입액 | 276,640,783 | 443,567,612 | |
| 가. 단기금융상품의 감소 | 88,896,000 | 145,583,254 | |
| 나. 매도가능증권(유동)의 처분 | 14,072,051 | 271,917 | |
| 다. 단기대여금의 회수 | 44,364 | 1,383,493 | |
| 라. 장기금융상품의 감소 | 905,500 | 57,076,349 | |
| 마. 매도가능증권(고정)의 처분 | 3,198,369 | 77,390,015 | |
| 바. 지분법적용투자주식의 처분 | 36,628,970 | - | |
| 사. 지분법적용회사로부터의 배당금수입 | 7,933,157 | 9,439,505 | |
| 아. 지분법적용회사의 유상감자 | 14,714,017 | - | |
| 자. 장기대여금의 회수 | 4,953,930 | 1,591,120 | |
| 차. 보증금의 회수 | 3,064,826 | 23,375,257 | |
| 카. 토지의 처분 | 68,042,292 | 106,433,013 | |
| 타. 건물의 처분 | 3,272,106 | 3,977,233 | |
| 파. 구축물의 처분 | 260,151 | 711,619 | |
| 하. 기계장치의 처분 | 416,396 | 2,689,269 | |
| 거. 차량운반구의 처분 | 28,123 | 20,809 | |
| 너. 공구기구비품의 처분 | 572,745 | 664,511 | |
| 더. 정원의 처분 | 101,740 | 51,243 | |
| 러. 건설중인자산의 처분 | 183,272 | - | |
| 머. 미착기계의 처분 | 587,288 | - | |
| 버. 산업재산권의 처분 | - | 36,867 | |
| 서. 파생상품의 정산 | 28,765,486 | 12,872,138 | |
| 2. 투자활동으로 인한 현금유출액 | (445,570,357) | (383,550,749) | |
| 가. 단기금융상품의 취득 | 89,646,130 | 139,377,681 | |
| 나. 매도가능증권(유동)의 취득 | 1,781,427 | 3,424,240 | |
| 다. 단기대여금의 증가 | 120,989 | 1,322,020 | |
| 라. 장기금융상품의 취득 | 900,000 | 56,973,349 | |
| 마. 매도가능증권(고정)의 취득 | 12,132,586 | 3,854,769 | |

| | | | | |
|----------------------------|---------------|---------------|-----------------|---------------|
| 바. 장기대여금의 증가 | 4,484,090 | | 1,363,000 | |
| 사. 보증금의 증가 | 10,977,171 | | 29,992,414 | |
| 아. 토지의 취득 | 4,159,911 | | 1,032,778 | |
| 자. 건물의 취득 | 3,426,286 | | 1,406,030 | |
| 차. 구축물의 취득 | 238,876 | | 499,878 | |
| 카. 기계장치의 취득 | 694,631 | | 3,015,179 | |
| 타. 차량운반구의 취득 | 578,105 | | 944,800 | |
| 파. 공구기구비품의 취득 | 14,263,399 | | 15,615,034 | |
| 하. 정원의 취득 | 302,935 | | 151,519 | |
| 거. 건설중인자산의 증가 | 115,313,853 | | 98,817,221 | |
| 너. 미착기계장치의 취득 | 587,288 | | 55,101 | |
| 더. 영업권의 증가 | - | | 503,000 | |
| 러. 산업재산권의 증가 | 819,199 | | 477,893 | |
| 머. 개발비의 증가 | 83 | | 4,253,545 | |
| 버. 자본법적용투자주식의 취득 | 185,143,398 | | 20,471,298 | |
| | | | | |
| III. 재무활동으로 인한 현금흐름 | | (104,697,063) | | (176,596,490) |
| 1. 재무활동으로 인한 현금 유입액 | 731,011,158 | | 833,409,299 | |
| 가. 단기차입금의 차입 | 409,350,209 | | 548,227,681 | |
| 나. 장기차입금의 차입 | 159,347,365 | | 235,435,578 | |
| 다. 사채의 발행 | 99,547,700 | | 49,746,040 | |
| 라. 신주인수권행사로 인한 보통주발행 | 60,274,419 | | - | |
| 마. 주식매수선택권의 행사로 인한 보통주의 발행 | 944,519 | | - | |
| 바. 신주인수권행사로 인한 우선주발행 | 1,546,946 | | - | |
| | | | | |
| 2. 재무활동으로 인한 현금 유출액 | (835,708,221) | | (1,010,005,789) | |
| 가. 단기차입금의 상환 | 560,297,922 | | 463,728,670 | |
| 나. 유동성장기부채의 상환 | 137,039,419 | | 406,629,834 | |
| 다. 현금배당금의 지급 | 47,294,496 | | 34,516,149 | |
| 라. 사채의 상환 | - | | 50,000,000 | |
| 마. 장기차입금의 상환 | 91,076,384 | | 33,291,427 | |
| 바. 자기주식의 취득 | - | | 21,839,709 | |
| | | | | |
| IV. 현금의 증가(감소)(I+II+III) | | 1,481,356 | | (3,926,616) |
| | | | | |
| V. 기초의 현금 | | 14,726,937 | | 18,653,553 |
| | | | | |
| VI. 기말의 현금 | | 16,208,293 | | 14,726,937 |

마. 당해 사업연도의 재무제표에 대한 주석

- 감사인의 감사보고서상의 재무제표에 대한 주석과 동일함.

바. 당해 사업연도의 수정 전·후의 재무제표

- 해당사항 없음.

5. 연결재무제표

가. 요약연결재무정보

(단위 : 백만원)

| 구분 | 제 52 기 | 제 51 기 | 제 50 기 | 제 49 기 | 제 48 기 |
|--------|-----------|-----------|-----------|-----------|-----------|
| [유동자산] | 1,649,113 | 1,561,107 | 1,369,159 | 1,540,173 | 1,407,184 |
| · 당좌자산 | 1,173,821 | 1,099,197 | 980,057 | 1,120,243 | 1,082,310 |
| · 재고자산 | 475,292 | 461,910 | 389,102 | 419,930 | 324,874 |
| [고정자산] | 3,548,867 | 2,894,036 | 3,032,844 | 3,008,542 | 2,870,772 |

| 구분 | 제 52 기 | 제 51 기 | 제 50 기 | 제 49 기 | 제 48 기 |
|-------------|-----------|-----------|-----------|-----------|-----------|
| · 투자자산 | 986,153 | 690,245 | 805,458 | 815,151 | 1,123,788 |
| · 유형자산 | 2,109,182 | 1,861,592 | 1,855,335 | 1,840,346 | 1,624,378 |
| · 무형자산 | 453,532 | 342,199 | 372,051 | 353,045 | 122,606 |
| 자산총계 | 5,197,980 | 4,455,143 | 4,402,003 | 4,548,715 | 4,277,956 |
| [유동부채] | 2,123,185 | 1,774,943 | 1,826,025 | 2,268,011 | 1,908,141 |
| [고정부채] | 790,396 | 881,623 | 878,898 | 745,242 | 1,078,163 |
| 부채총계 | 2,913,581 | 2,656,566 | 2,704,923 | 3,013,253 | 2,986,304 |
| 외부주주지분 | 612,517 | 413,164 | 436,899 | 339,628 | 91,164 |
| [자본금] | 147,157 | 138,943 | 138,944 | 137,047 | 136,334 |
| [연결자본잉여금] | 836,375 | 803,018 | 806,000 | 805,106 | 802,307 |
| [연결이익잉여금] | 545,201 | 445,918 | 314,141 | 213,906 | 161,134 |
| [자본조정] | 143,149 | △2,466 | 1,096 | 39,775 | 100,713 |
| 자본총계 | 1,671,882 | 1,385,413 | 1,260,181 | 1,195,834 | 1,200,488 |
| 매출액 | 5,586,601 | 4,614,954 | 5,455,981 | 4,509,410 | 3,217,133 |
| 영업이익 | 382,661 | 372,298 | 345,791 | 315,298 | 25,776 |
| 경상이익 | 316,636 | 328,235 | 264,757 | 166,439 | △35,994 |
| 총당기순이익 | 156,805 | 198,950 | 160,572 | 108,921 | △5,266 |
| 연결당기순이익 | 147,083 | 166,215 | 121,255 | 61,958 | 59,095 |
| 연결에 포함된 회사수 | 54 | 44 | 42 | 36 | 25 |

[△는 부(-)의 수치임]

나. 연결재무제표 이용상의 유의점

(1) 재무제표 작성기준

-당사는 회계처리 및 재무제표 등의 작성에 있어서 기업회계기준을 따르고 있으며 당사가 작성한 재무제표에 대한 공인회계사의 감사의견은 다음과 같습니다.

| 구분 | 제 52 기 (2004.1.1~2004.12.31) | 제 51 기 (2003.1.1~2003.12.31) | 제 50 기 (2002.1.1~2002.12.31) |
|------|---------------------------------|---------------------------------|---------------------------------|
| 감사인 | 삼일회계법인 | 삼일회계법인 | 삼일회계법인 |
| 감사의견 | 적정의견 | 적정의견 | 적정의견 |

(2) 재무제표를 수정하여야 하는 위반사항

-해당사항 없음.

(3) 재무제표 수정과 관련없는 위반사항

- 해당사항 없음.

(4) 최근 3사업연도 연결재무제표의 연결에 포함된 회사

| 사업연도 | 연결에 포함된 회사명 | 전기대비 연결에 추가된 회사명 | 전기대비 연결에서 제외된 회사명 |
|--------|--------------|------------------|---------------------|
| 제 52 기 | 모닝웰(주) 등 54사 | (주)신동방씨피 등 13사 | 씨제이케이블넷마산방송(주) 등 3사 |
| 제 51 기 | 모닝웰(주) 등 44사 | 씨제이텔레닉스 등 2사 | - |
| 제 50 기 | 모닝웰(주) 등 42사 | 씨제이올리브영(주) 등 9사 | 제일선물(주) 등 3사 |

다. 연결재무제표

(1) 연결대차대조표

연 결 대 차 대 조 표

제 52 기 2004년 12월 31일 현재

제 51 기 2003년 12월 31일 현재

| 과 목 | 제 52 기 | | 제 51 기 | |
|---------------|-------------|-----------------|-------------|-----------------|
| | 금 액 | | 금 액 | |
| 자 산 | | | | |
| I. 유 동 자 산 | | (1,649,112,650) | | (1,561,107,487) |
| (1) 당 좌 자 산 | | (1,173,820,339) | | (1,099,197,212) |
| 1. 현금및현금등가물 | | 272,075,258 | | 198,615,980 |
| 2. 단기금융상품 | | 45,159,654 | | 35,867,736 |
| 3. 예 치 금 | | 80,637,170 | | 104,767,040 |
| 4. 단기매매증권 | | 45,218,983 | | 120,526,913 |
| 5. 단기매도가능증권 | | 50,023,887 | | 46,165,377 |
| 6. 단기만기보유증권 | | 279,589 | | 5,246 |
| 7. 매 출 채 권 | 384,743,327 | | 272,629,618 | |
| 대 손 총 당 금 | 49,171,093 | 335,572,234 | 14,449,561 | 258,180,057 |
| 8. 단 기 대 여 금 | 68,857,836 | | 42,523,630 | |
| 대 손 총 당 금 | 17,917,930 | 50,939,906 | 239,480 | 42,284,150 |
| 9. 미 수 금 | 130,119,763 | | 128,174,337 | |
| 대 손 총 당 금 | 24,087,929 | 106,031,834 | 1,502,162 | 126,672,175 |
| 10. 미 수 수 익 | 7,191,480 | | 8,547,038 | |
| 대 손 총 당 금 | 48,154 | 7,143,326 | 37,249 | 8,509,789 |
| 11. 선 급 금 | 108,596,009 | | 74,376,512 | |
| 대 손 총 당 금 | 13,131,419 | 95,464,590 | 8,901,945 | 65,474,567 |
| 12. 선 급 제 세 | | 33,707,533 | | 11,913,714 |
| 13. 선 급 비 용 | | 27,334,874 | | 26,637,325 |
| 14. 예 치 보 증 금 | | 16,389,773 | | 14,978,143 |
| 15. 파생상품자산 | | - | | 30,010,549 |
| 16. 기타의유동자산 | 7,925,369 | | 8,843,033 | |
| 대 손 총 당 금 | 83,641 | 7,841,728 | 254,582 | 8,588,451 |
| (2) 재 고 자 산 | | (475,292,311) | | (461,910,275) |
| 1. 상 품 | | 62,774,520 | | 51,992,761 |
| 2. 제 품 | | 127,979,772 | | 109,696,419 |
| 3. 부 제 품 | | 65,063 | | 29,222 |
| 4. 재 공 품 | | 37,669,913 | | 33,686,072 |
| 5. 원 재 료 | | 114,312,801 | | 112,971,576 |
| 6. 부 재 료 | | 12,036,427 | | 9,387,485 |
| 7. 저 장 품 | | 19,979,583 | | 19,851,773 |
| 8. 미 착 품 | | 93,783,733 | | 111,708,020 |
| 9. 용 지 | | 10,326,966 | | 15,058,529 |
| 10. 재고자산평가충당금 | | (3,636,467) | | (2,471,582) |
| II. 고 정 자 산 | | | | |
| (1) 투 자 자 산 | | (3,548,867,033) | | (2,894,035,656) |
| 1. 장기금융상품 | | (986,152,501) | | (690,245,429) |
| 2. 지분법적용투자주식 | | 3,783,314 | | 4,325,151 |
| 3. 장기매도가능증권 | | 123,387,721 | | 63,669,718 |
| 4. 장기만기보유증권 | | 359,344,871 | | 181,937,449 |
| 5. 장 기 대 여 금 | | 1,215,297 | | 5,305,558 |
| 대 손 총 당 금 | 124,439,106 | | 117,535,875 | |
| 6. 장기성매출채권 | 2,627,203 | 121,811,903 | 746,330 | 116,789,545 |
| 현재가치할인차금 | 769,547 | | 1,040,298 | |
| 대 손 총 당 금 | 118,968 | 650,579 | 149,833 | 890,465 |
| 7. 보 증 금 | 283,706,900 | | 229,244,108 | |
| 대 손 총 당 금 | 4,090,529 | 279,616,371 | 4,163,378 | 225,080,730 |
| 8. 장기선급비용 | | 1,559,147 | | 2,467,859 |
| 9. 이연법인세차 | | 59,535,108 | | 69,678,626 |

| | | | | |
|----------------|---------------|-----------------|---------------|-----------------|
| 10. 기타의투자자산 | 35,791,030 | | 21,877,556 | |
| 대 손 총 당 금 | 542,840 | 35,248,190 | 1,777,228 | 20,100,328 |
| (2) 유 형 자 산 | | (2,109,182,333) | | (1,861,591,609) |
| 1. 토 지 | | 714,473,448 | | 594,080,589 |
| 2. 건 물 | 625,990,847 | | 596,093,479 | |
| 감가상각누계액 | 162,203,764 | 463,787,083 | 142,267,676 | 453,825,803 |
| 3. 구 축 물 | 135,575,078 | | 130,207,228 | |
| 감가상각누계액 | 39,872,364 | 95,702,714 | 35,348,596 | 94,858,632 |
| 4. 기 계 장 치 | 1,092,056,594 | | 1,021,060,950 | |
| 감가상각누계액 | 598,582,694 | 493,473,900 | 569,976,672 | 451,084,278 |
| 5. 차 량 운 반 구 | 15,926,505 | | 15,109,373 | |
| 감가상각누계액 | 11,567,423 | 4,359,082 | 10,692,948 | 4,416,425 |
| 6. 공 구 기 구 비 품 | 542,486,348 | | 494,377,569 | |
| 감가상각누계액 | 372,386,761 | 170,099,587 | 318,037,594 | 176,339,975 |
| 7. 정 원 | 4,235,246 | | 4,039,997 | |
| 감가상각누계액 | 948,272 | 3,286,974 | 832,940 | 3,207,057 |
| 8. 코 스 | | 45,949,762 | | 42,500,373 |
| 9. 건설중인자산 | | 117,648,506 | | 41,195,753 |
| 10. 미착기계장치 | | 401,277 | | 82,724 |
| (3) 무 형 자 산 | | (453,532,199) | | (342,198,618) |
| 1. 영 업 권 | | 377,643,073 | | 286,836,909 |
| 2. 산 업 재 산 권 | | 2,848,507 | | 2,935,842 |
| 4. 개 발 비 | | 14,265,256 | | 19,932,119 |
| 5. 기타의무형자산 | | 58,775,363 | | 32,493,748 |
| 자 산 총 계 | | 5,197,979,683 | | 4,455,143,143 |
| | | ===== | | ===== |
| 부 채 | | | | |
| I. 유 동 부 채 | | (2,123,184,647) | | (1,774,943,766) |
| 1. 매 입 채 무 | | 201,990,179 | | 199,420,420 |
| 2. 단 기 차 입 금 | | 639,778,534 | | 725,314,511 |
| 3. 미 지 급 금 | | 266,367,438 | | 192,125,412 |
| 4. 선 수 금 | | 47,016,790 | | 38,978,039 |
| 5. 예 수 금 | | 192,841,059 | | 258,616,724 |
| 6. 미 지 급 비 용 | | 123,354,608 | | 113,264,067 |
| 7. 미지급법인세 | | 111,396,671 | | 31,596,022 |
| 8. 유동성장기부채 | | 422,548,400 | | 177,296,934 |
| 9. 선 수 수 익 | | 2,106,125 | | 1,148,360 |
| 10. 예 수 보 증 금 | | 40,024,199 | | 32,578,338 |
| 11. 파생상품부채 | | 14,670,975 | | 2,212,580 |
| 12. 기타유동부채 | | 61,089,669 | | 2,392,359 |
| II. 고 정 부 채 | | (790,395,720) | | (881,622,798) |
| 1. 사 채 | 298,525,387 | | 434,979,035 | |
| 장기미지급이자 | 1,458,915 | | 875,435 | |
| 사채할인발행차금 | 1,707,902 | | 3,483,907 | |
| 전환권조정 | 293,892 | 297,982,508 | 374,130 | 431,996,433 |
| 2. 장 기 차 입 금 | | 219,347,395 | | 145,024,131 |
| 3. 장 기 미 지 급 금 | 13,310,191 | | 64,250,257 | |
| 현재가치할인차금 | 974,869 | 12,335,322 | - | 64,250,257 |
| 4. 퇴직급여충당금 | 162,948,648 | | 146,848,342 | |
| 퇴직보험예치금 | 76,908,290 | | 72,345,297 | |
| 국민연금전환금 | 3,016,073 | 83,024,285 | 3,427,627 | 71,075,418 |

| | | | | |
|--|--|------------------------|--|------------------------|
| 5. 입 회 금 | | 134,470,820 | | 125,477,071 |
| 6. 이연법인세대 | | 35,867,481 | | 41,486,737 |
| 7. 기타고정부채 | | 7,367,909 | | 2,312,751 |
| 부 채 총 계 | | 2,913,580,367 | | 2,656,566,564 |
| 자 본 | | | | |
| I. 자 본 금 | | (147,157,145) | | (138,943,465) |
| 1. 보통주자본금 | | 119,974,635 | | 112,019,280 |
| 2. 우선주자본금 | | 27,182,510 | | 26,924,185 |
| II. 연결자본잉여금 | | (836,374,693) | | (803,017,676) |
| III. 연결이익잉여금 (연결당기순이익- 당기 : 166,215,404천원 전기 : 121,254,822천원) | | (545,201,257) | | (445,917,563) |
| IV. 연결자본조정 | | (143,148,798) | | ((-)2,465,731) |
| 1. 자 기 주 식 | | (-)24,273,133 | | (-)26,461,996 |
| 2. 주식매수선택권 | | 4,569,921 | | 3,262,889 |
| 3. 파생상품평가이익 | | - | | 6,396,018 |
| 4. 파생상품평가손실 | | (-)122,811 | | (-)193,616 |
| 5. 매도가능증권평가이익 | | 142,138,442 | | 782,003 |
| 6. 매도가능증권평가손실 | | (-)10,102,474 | | (-)12,250,763 |
| 7. 지분법적용투자주식평가이익 | | (-)498,953 | | 6,765,033 |
| 8. 해외사업환산대 | | (-)3,393,191 | | 27,351,145 |
| 9. 기타자본조정 | | 34,830,997 | | (-)8,116,444 |
| V. 외부주주지분 | | (612,517,423) | | (413,163,606) |
| 자 본 총 계 | | 2,284,399,316 | | 1,798,576,579 |
| 부채와자본총계 | | 5,197,979,683 ===== | | 4,455,143,143 ===== |

제 50 기 2002. 12. 31 현재

(단위 : 천원)

| 과 목 | 제 50 기 | |
|--------------|-------------|-----------------|
| | 금 액 | |
| 자 산 | | |
| I. 유 동 자 산 | | (1,369,158,502) |
| (1) 당 좌 자 산 | | (980,056,630) |
| 1. 현금및현금등가물 | | 210,345,974 |
| 2. 단기금융상품 | | 37,460,499 |
| 3. 예 치 금 | | 118,838,713 |
| 4. 단기매매증권 | | 124,888,904 |
| 5. 단기매도가능증권 | | 17,493,280 |
| 6. 단기만기보유증권 | | - |
| 7. 매 출 채 권 | 301,103,773 | |
| 대 손 총 당 금 | 10,441,655 | 290,662,118 |
| 8. 단 기 대 여 금 | 27,766,542 | |
| 대 손 총 당 금 | 104,552 | 27,661,990 |
| 9. 미 수 금 | 25,536,372 | |
| 대 손 총 당 금 | 1,022,114 | 24,514,258 |
| 10. 미 수 수 익 | 15,241,196 | |

| | | |
|----------------|-------------|-----------------|
| 대손충당금 | 62,218 | 15,178,978 |
| 11. 선 급 금 | 53,832,578 | |
| 대손충당금 | 3,653,033 | 50,179,545 |
| 12. 선 급 제 세 | | 11,800,188 |
| 13. 선 급 비 용 | | 17,817,966 |
| 14. 예 치 보 증 금 | | 12,268,320 |
| 15. 통 화 선 도 | | 2,262,582 |
| 16. 이 자 율 스왑 | | 16,502,700 |
| 17. 기타의유동자산 | 2,435,197 | |
| 대손충당금 | 254,582 | 2,180,615 |
| (2) 재 고 자 산 | | (389,101,872) |
| 1. 상 품 | | 46,514,651 |
| 2. 제 품 | | 99,838,680 |
| 3. 부 제 품 | | 2,105,282 |
| 4. 재 공 품 | | 24,138,317 |
| 5. 원 재 료 | | 74,033,392 |
| 6. 부 재 료 | | 8,028,122 |
| 7. 저 장 품 | | 19,417,556 |
| 8. 미 착 품 | | 102,732,062 |
| 9. 용 지 | | 12,293,810 |
| | | |
| II. 고 정 자 산 | | (3,032,844,244) |
| (1) 투 자 자 산 | | (805,457,749) |
| 1. 장기금융상품 | | 3,118,137 |
| 2. 지분법적용투자주식 | | 29,587,356 |
| 3. 장기매도가능증권 | | 284,306,705 |
| 4. 장기만기보유증권 | | 5,612,290 |
| 5. 장 기 대 여 금 | 132,567,148 | |
| 대손충당금 | 907,060 | 131,660,088 |
| 6. 장기성매출채권 | 609,639 | |
| 현재가치할인차금 | 166,078 | |
| 대손충당금 | 113,586 | 329,975 |
| 7. 보 증 금 | 211,062,331 | |
| 대손충당금 | 4,163,378 | 206,898,953 |
| 8. 장기선급비용 | | 2,854,857 |
| 9. 매 입 옵션 | | 29,682,316 |
| 10. 이연법인세차 | | 94,491,106 |
| 11. 기타의투자자산 | 18,579,220 | |
| 대손충당금 | 1,663,254 | 16,915,966 |
| (2) 유 형 자 산 | | (1,855,334,902) |
| 1. 토 지 | | 641,256,757 |
| 2. 건 물 | 561,428,150 | |
| 감가상각누계액 | 118,954,261 | 442,473,889 |
| 3. 구 축 물 | 119,419,036 | |
| 감가상각누계액 | 29,954,975 | 89,464,061 |
| 4. 기 계 장 치 | 897,888,626 | |
| 감가상각누계액 | 500,863,617 | 397,025,009 |
| 5. 차 량 운 반 구 | 14,997,382 | |
| 감가상각누계액 | 10,119,173 | 4,878,209 |
| 6. 공 구 기 구 비 품 | 439,899,724 | |
| 감가상각누계액 | 256,287,226 | 183,612,498 |
| 7. 정 원 | 3,901,180 | |
| 감가상각누계액 | 728,801 | 3,172,379 |

| | | |
|--|-------------|------------------------|
| 8. 코 스 | | 41,526,389 |
| 9. 건설중인자산 | | 51,455,756 |
| 10. 미착기계장치 | | 469,955 |
| (3) 무 형 자 산 | | (372,051,593) |
| 1. 영 업 권 | | 335,466,501 |
| 2. 산 업 재 산 권 | | 3,308,508 |
| 3. 창 업 비 | | 141,190 |
| 4. 개 발 비 | | 15,108,469 |
| 5. 기타의무형자산 | | 18,026,925 |
| 자 산 총 계 | | 4,402,002,746 ===== |
| 부 채 | | |
| I. 유 동 부 채 | | (1,826,024,743) |
| 1. 매 입 채 무 | | 285,667,576 |
| 2. 단 기 차 입 금 | | 543,989,273 |
| 3. 미 지 급 금 | | 173,422,816 |
| 4. 선 수 금 | | 34,951,962 |
| 5. 예 수 금 | | 33,102,182 |
| 6. 미 지 급 비 용 | | 181,935,424 |
| 7. 미지급법인세 | | 75,907,905 |
| 8. 유동성장기부채 | | 467,709,444 |
| 9. 선 수 수 익 | | 1,009,317 |
| 10. 예 수 보 증 금 | | 26,396,813 |
| 11. 통 화 스 압 | | - |
| 12. 기타유동부채 | | 1,932,031 |
| II. 고 정 부 채 | | (878,898,064) |
| 1. 사 채 | 426,085,036 | |
| 장기미지급이자 | 1,028,959 | |
| 사채할인발행차금 | 7,684,945 | |
| 전환권조정 | 1,120,725 | 418,308,325 |
| 2. 장 기 차 입 금 | | 108,812,958 |
| 3. 장 기 미 지 급 금 | 43,131,200 | |
| 현재가치할인차금 | 724,921 | 42,406,279 |
| 4. 퇴직급여충당금 | 131,224,285 | |
| 퇴직보험예치금 | 63,941,834 | |
| 국민연금전환금 | 4,392,430 | 62,890,021 |
| 5. 입 회 금 | | 233,101,762 |
| 6. 이연법인세대 | | 11,399,740 |
| 7. 기타고정부채 | | 1,978,979 |
| 부 채 총 계 | | 2,704,922,807 |
| 자 본 | | |
| I. 자 본 금 | | (138,943,465) |
| 1. 보통주자본금 | | 112,019,280 |
| 2. 우선주자본금 | | 26,924,185 |
| II. 연결자본잉여금 | | (806,000,014) |
| III. 연결이익잉여금 (연결당기순이익- 121,254,822천원) | | (314,140,853) |

| | | |
|------------------|--|------------------------|
| IV. 연결자본조정 | | (1,096,139) |
| 1. 자 기 주 식 | | (-)4,622,287 |
| 2. 주식매수선택권 | | 1,284,973 |
| 3. 파생상품평가이익 | | 1,251,111 |
| 4. 파생상품평가손실 | | - |
| 5. 매도가능증권평가이익 | | 2,111,635 |
| 6. 매도가능증권평가손실 | | (-)23,095,126 |
| 7. 지분법적용투자주식평가이익 | | 7,456,763 |
| 8. 해외사업환산대 | | 26,306,506 |
| 9. 기타자본조정 | | (-)9,597,436 |
| V. 외부주주지분 | | (436,899,468) |
| 자 본 총 계 | | 1,697,079,939 |
| 부채와자본총계 | | 4,402,002,746 ===== |

(2) 연결손익계산서
연 결 손 익 계 산 서

제 52 기 (2004. 1. 1 부터 2004. 12. 31 까지)
제 51 기 (2003. 1. 1 부터 2003. 12. 31 까지)

CJ주식회사 및 종속회사

(단위 : 천원)

| 과 목 | 제 52 기 | | 제 51 기 | |
|-------------|-------------|---------------|-------------|---------------|
| | 금 | 액 | 금 | 액 |
| I. 매출액 | | 5,586,601,265 | | 4,614,954,342 |
| II. 매출원가 | | 3,581,378,975 | | 2,915,444,558 |
| III. 매출총이익 | | 2,005,222,290 | | 1,699,509,784 |
| IV. 판매비와관리비 | | 1,622,560,804 | | 1,327,212,199 |
| 1. 급여 | 329,137,037 | | 278,225,854 | |
| 2. 퇴직급여 | 37,171,703 | | 32,433,424 | |
| 3. 복리후생비 | 17,855,967 | | 16,239,201 | |
| 4. 수도광열비 | 20,373,368 | | 15,896,155 | |
| 5. 소모품비 | 11,565,963 | | 10,079,088 | |
| 6. 비품비 | 1,748,058 | | 1,470,743 | |
| 7. 도서인쇄비 | 9,395,023 | | 8,952,467 | |
| 8. 여비교통비 | 27,673,551 | | 27,147,517 | |
| 9. 통신비 | 23,417,255 | | 13,239,742 | |
| 10. 전산운용비 | 3,901,979 | | 3,610,495 | |
| 11. 차량유지비 | 6,712,477 | | 5,129,485 | |
| 12. 임차료 | 57,990,145 | | 30,969,159 | |
| 13. 감가상각비 | 73,395,246 | | 67,310,579 | |
| 14. 무형자산상각비 | 51,949,749 | | 58,870,453 | |
| 15. 수선비 | 7,718,686 | | 3,329,485 | |
| 16. 보험료 | 8,888,578 | | 8,664,230 | |
| 17. 세금과공과 | 25,771,792 | | 22,220,226 | |
| 18. 지급수수료 | 315,607,756 | | 188,205,750 | |
| 19. 광고선전비 | 193,415,038 | | 162,233,764 | |
| 20. 판촉비 | 91,872,176 | | 80,088,156 | |
| 21. 운반비 | 188,568,163 | | 178,592,342 | |
| 22. 포장비 | 1,966,253 | | 2,321,162 | |
| 23. 조사연구비 | 29,150,589 | | 35,421,642 | |
| 24. 교육훈련비 | 13,605,535 | | 8,357,129 | |
| 25. 교제비 | 9,553,005 | | 7,809,173 | |

| | | | | |
|-------------------|------------|-------------|------------|-------------|
| 26. 행사비 | 26,282,641 | | 24,822,608 | |
| 27. 회의비 | 11,937,214 | | 9,493,983 | |
| 28. 대손상각비 | 11,048,636 | | 4,509,195 | |
| 29. 경상개발비 | 1,206,825 | | 654,683 | |
| 30. 주식보상비용 | 2,235,879 | | 2,845,367 | |
| 31. 잡비 | 11,444,517 | | 18,068,942 | |
| V. 영업이익 | | 382,661,486 | | 372,297,585 |
| VI. 영업외수익 | | 277,740,214 | | 145,215,014 |
| 1. 이자수익 | 16,895,022 | | 22,541,670 | |
| 2. 임대료 | 2,494,791 | | 1,984,781 | |
| 3. 배당금수익 | 3,709,892 | | 3,770,908 | |
| 4. 수수료수익 | 5,816,771 | | 888,445 | |
| 5. 매도가능증권처분이익 | 489,069 | | 19,621,731 | |
| 6. 단기매매증권평가이익 | - | | 423,373 | |
| 7. 외환차익 | 52,458,192 | | 20,380,876 | |
| 8. 외화환산이익 | 42,392,328 | | 2,304,899 | |
| 9. 투자자산처분이익 | 16,540,624 | | 86,346 | |
| 10. 지분법적용투자주식처분이익 | 14,214,355 | | - | |
| 11. 유형자산처분이익 | 44,985,976 | | 35,370,449 | |
| 12. 무형자산처분이익 | 480,798 | | 32,114 | |
| 13. 하자보수충당금환입 | 303,117 | | 174,761 | |
| 14. 매입장려금 | 178,406 | | 173,272 | |
| 15. 법인세환급액 | 217,482 | | 143,764 | |
| 16. 파생상품거래이익 | 23,688,116 | | 7,537,809 | |
| 17. 파생상품평가이익 | 6,117,158 | | 11,169,856 | |
| 18. 사채평가이익 | 5,502,613 | | - | |
| 19. 재고자산처분이익 | 509,403 | | - | |
| 20. 사채상환이익 | - | | 107,260 | |
| 21. 잡이익 | 40,746,101 | | 18,502,700 | |
| VII. 영업외비용 | | 343,765,697 | | 189,277,508 |
| 1. 이자비용 | 90,706,661 | | 53,424,451 | |
| 2. 매출채권매각손실 | 13,303,422 | | 10,482,861 | |
| 3. 외환차손 | 8,891,994 | | 11,756,190 | |
| 4. 외화환산손실 | 17,906,975 | | 12,724,478 | |
| 5. 단기매매증권평가손실 | - | | 3,794,495 | |
| 6. 지분법평가손실 | 15,921,899 | | 7,328,662 | |
| 7. 매도가능증권처분손실 | 3,967,002 | | 4,999,998 | |
| 8. 매도가능증권감액손실 | 5,310,813 | | 7,027,705 | |
| 9. 투자자산처분손실 | 6,805,827 | | 795,255 | |
| 10. 투자자산감액손실 | 1,977,760 | | - | |
| 11. 유형자산처분손실 | 5,583,743 | | 3,490,317 | |
| 12. 유형자산감액손실 | 5,464,783 | | 3,346,171 | |
| 13. 무형자산처분손실 | 12,000 | | - | |
| 14. 무형자산감액손실 | 23,603,819 | | - | |
| 15. 사채평가손실 | - | | 1,077,825 | |
| 16. 파생상품거래손실 | 18,856,774 | | 10,027,995 | |
| 17. 파생상품평가손실 | 13,257,484 | | 6,460,300 | |
| 18. 기타의대손상각비 | 25,302,924 | | 7,610,023 | |
| 19. 법인세추납액 | 2,216,369 | | 2,365,000 | |
| 20. 기부금 | 10,050,044 | | 5,987,210 | |
| 21. 잡손실 | 74,625,404 | | 36,578,572 | |
| VIII. 경상이익 | | 316,636,003 | | 328,235,091 |
| IX. 특별이익 | | - | | - |

| | | | | |
|--|--|----------------------|--|----------------------|
| X. 특 별 손 실 | | - | | - |
| X I. 법인세비용차감전순이익 | | 316,636,003 | | 328,235,091 |
| X II. 법 인 세 비 용 | | 159,831,435 | | 129,285,315 |
| X III. 총당기순이익 | | 156,804,568 | | 198,949,776 |
| X IV. 외부주주지분순이익 | | 9,721,316 | | 32,734,372 |
| X V. 연결당기순이익 (기본주당경상이익 - 당기 : 5,229원, 전기 : 6,137원 기본주당순이익 - 당기 : 5,229원, 전기 : 6,137원 희석주당경상이익 - 당기 : 5,122원, 전기 : 5,970원 희석주당순이익 - 당기 : 5,122원, 전기 : 5,970원) | | 147,083,252 ===== | | 166,215,404 ===== |

제 50 기 (2002. 1. 1 부터 2002. 12. 31 까지)

(단위 : 천원)

| 과 목 | 제 50 기 | |
|-------------------|-------------|---------------|
| | 금 | 액 |
| I. 매 출 액 | | 5,455,981,279 |
| II. 매 출 원 가 | | 3,848,602,141 |
| III. 매 출 총 이 익 | | 1,607,379,138 |
| IV. 판매비와관리비 | | 1,261,588,244 |
| 1. 급 여 | 273,690,286 | |
| 2. 퇴 직 급 여 | 31,697,626 | |
| 3. 복 리 후 생 비 | 31,901,926 | |
| 4. 수 도 광 열 비 | 13,126,502 | |
| 5. 소 모 품 비 | 8,436,024 | |
| 6. 비 품 비 | 990,847 | |
| 7. 도 서 인 쇄 비 | 7,925,654 | |
| 8. 여 비 교 통 비 | 25,283,725 | |
| 9. 통 신 비 | 16,139,936 | |
| 10. 전 산 운 용 비 | 4,282,117 | |
| 11. 차 량 유 지 비 | 5,151,973 | |
| 12. 임 차 료 | 21,458,986 | |
| 13. 감 가 상 각 비 | 67,165,902 | |
| 14. 무 형 자 산 상 각 비 | 49,621,434 | |
| 15. 수 선 비 | 3,723,462 | |
| 16. 보 험 료 | 6,740,083 | |
| 17. 세 금 과 공 과 | 18,844,522 | |
| 18. 지 급 수 수 료 | 211,832,424 | |
| 19. 광 고 선 전 비 | 154,232,657 | |
| 20. 판 촉 비 | 68,398,682 | |
| 21. 운 반 비 | 153,695,470 | |
| 22. 포 장 비 | 2,606,408 | |
| 23. 제 품 감 모 비 | 200,829 | |
| 24. 조 사 연 구 비 | 22,800,259 | |
| 25. 교 육 훈 련 비 | 7,756,645 | |
| 26. 교 제 비 | 7,496,752 | |
| 27. 행 사 비 | 19,152,720 | |
| 28. 회 의 비 | 9,384,870 | |
| 29. 대 손 상 각 비 | 3,763,437 | |
| 30. 하 자 보 수 비 | 48,048 | |

| | | |
|-------------------|------------|-------------|
| 31. 경 상 개 발 비 | 702,905 | |
| 32. 주식보상비용 | 1,010,813 | |
| 33. 잡 비 | 12,324,320 | |
| V. 영 업 이 익 | | 345,790,894 |
| VI. 영 업 외 수 익 | | 166,280,101 |
| 1. 이 자 수 익 | 27,279,453 | |
| 2. 임 대 료 | 3,585,097 | |
| 3. 배 당 금 수 익 | 4,104,282 | |
| 4. 수 수 료 수 익 | 1,668,617 | |
| 5. 매도가능증권처분이익 | 61,341 | |
| 6. 단기매매증권평가이익 | 150 | |
| 7. 외 환 차 익 | 48,090,832 | |
| 8. 외화환산이익 | 13,152,095 | |
| 9. 투자자산처분이익 | 6,675,413 | |
| 10. 투자자산감액손실환입 | 8,000 | |
| 11. 유형자산처분이익 | 2,702,306 | |
| 12. 무형자산처분이익 | 909 | |
| 13. 하자보수충당금환입 | 48,871 | |
| 14. 매 입 장 려 금 | 221,400 | |
| 15. 법인세환급액 | 49,114 | |
| 16. 선물거래정산이익 | 519,302 | |
| 17. 선물거래평가이익 | 5,342,459 | |
| 18. 통화선도평가이익 | 1,011,471 | |
| 19. 통화선도거래이익 | 7,454,501 | |
| 20. 증시안정기금출자금평가이익 | 496,101 | |
| 21. 매입옵션평가이익 | 14,385,509 | |
| 22. 매입옵션거래이익 | - | |
| 23. 이자율스왑평가이익 | 16,502,700 | |
| 24. 이자율스왑거래이익 | - | |
| 25. 통화스왑평가이익 | - | |
| 26. 사채상환이익 | 13,752 | |
| 27. 사업부매각이익 | 1,761,508 | |
| 28. 잡 이 익 | 11,144,918 | |
| VII. 영 업 외 비 용 | | 247,313,976 |
| 1. 이 자 비 용 | 85,636,530 | |
| 2. 매출채권처분손실 | 9,034,758 | |
| 3. 지 급 수 수 료 | 33,750 | |
| 4. 재고자산폐기손실 | 17,568,869 | |
| 5. 재고자산평가손실 | 4,326,610 | |
| 6. 외 화 차 손 | 9,146,035 | |
| 7. 외환환산손실 | 2,225,541 | |
| 8. 단기매매증권평가손실 | - | |
| 9. 지분법평가손실 | 2,479,188 | |
| 10. 매도가능증권처분손실 | 27,113 | |
| 11. 매도가능증권평가손실 | 330,772 | |
| 12. 매도가능증권감액손실 | 1,615,449 | |
| 13. 투자자산처분손실 | 3,756,890 | |
| 14. 유형자산처분손실 | 7,025,584 | |
| 15. 유형자산감액손실 | - | |
| 16. 해외사채평가손실 | 1,314,886 | |
| 17. 선물거래평가손실 | 1,137,007 | |
| 18. 선물거래정산손실 | 352,053 | |
| 19. 통화선도평가손실 | - | |

| | | |
|--|------------|----------------------|
| 20. 통화선도거래손실 | 4,759,142 | |
| 21. 통화스왑평가손실 | - | |
| 22. 통화스왑거래손실 | - | |
| 23. 이자율스왑평가손실 | - | |
| 24. 매입옵션거래손실 | 751,426 | |
| 25. 기타의대손상각비 | 5,289,304 | |
| 26. 법인세추납액 | 1,920,420 | |
| 27. 사채상환손실 | 119,166 | |
| 28. 기 부 금 | 7,418,495 | |
| 29. 잡 손 실 | 81,044,988 | |
| VIII. 경 상 이 익 | | 264,757,019 |
| IX. 특 별 이 익 | | - |
| X. 특 별 손 실 | | - |
| X I. 법인세비용차감전순이익 | | 264,757,019 |
| X II. 법 인 세 비 용 | | 104,184,641 |
| X III. 총당기순이익 | | 160,572,378 |
| X IV. 외부주주지분순이익 | | 39,317,556 |
| X V. 연결당기순이익 (기본주당경상이익 - 4,412원 기본주당순이익 - 4,412원 희석주당경상이익 - 4,271원 희석주당순이익 - 4,271원) | | 121,254,822 ===== |

6. 부문별 재무 현황

가. 사업부문별 재무정보

(1) 사업부문별 재무현황

(단위 : 백만원)

| 구 분 | 제 53 3분기 | 제 52 기 | 제 51 기 |
|--------------------|---------------------|---------------------|---------------------|
| 식품 사업부문 | | | |
| 1. 매출액 | | | |
| 외부매출액 | 1,252,939 | 1,544,257 | 1,457,589 |
| 부문간내부매출액 | 4,687 | 1,145 | 6,454 |
| 계 | 1,257,626 | 1,545,402 | 1,464,043 |
| 2. 영업손익 | 125,499 | 131,510 | 151,242 |
| 3. 자산 (감가상각비 등) | 624,315 (42,766) | 367,138 (59,276) | 74,884 (62,108) |
| 사료 사업부문 | | | |
| 1. 매출액 | | | |
| 외부매출액 | 221,972 | 333,717 | 293,893 |
| 부문간내부매출액 | - | - | - |
| 계 | 221,972 | 333,717 | 293,893 |
| 2. 영업손익 | 12,623 | 816 | 5,614 |
| 3. 자산 (감가상각비 등) | 50,004 (4,462) | 75,087 (7,465) | 63,785 (7,836) |
| 생명공학 사업부문 | | | |
| 1. 매출액 | | | |
| 외부매출액 | 290,001 | 400,726 | 377,258 |
| 부문간내부매출액 | - | - | - |
| 계 | 290,001 | 400,726 | 377,258 |
| 2. 영업손익 | 24,081 | 27,202 | 30,994 |
| 3. 자산 (감가상각비 등) | 254,900 (18,309) | 241,006 (24,513) | 299,763 (32,405) |
| 기타 | | | |

| 구분 | 제 53 3분기 | 제 52 기 | 제 51 기 |
|-----------|----------|----------|---------|
| 1. 매출액 | | | |
| 외부매출액 | 112,239 | 265,667 | 275,318 |
| 부문간내부매출액 | | - | - |
| 계 | 112,239 | 265,667 | 275,318 |
| 2. 영업손익 | (754) | (7,470) | (3,757) |
| 3. 자산 | 33,236 | 63,195 | 35,116 |
| (감가상각비 등) | (3,417) | (10,888) | (3,985) |

(2) 공통 판매비와 관리비 및 자산

-각 부문별 판매비와 관리비 및 자산에 있어서 본사 등 공통의 것에 대해서는 매출액 대비 배부하였음.

(3) 영업손익의 조정

-부문별 영업손익의 합계는 161,449 백만원이며, 부문별 거래로 인한 내부이익 432 백 만원을 차감하면 161,017 백만원(손익계산서상 영업이익)이 됨.

(4) 기타 사업부문 현황

-해당사항 없음.

나. 지역별 재무 정보

(1) 지역의 구분

- 대한민국 : CJ 외 33개사
- 아시아지역 : P.T.CJI 외 13개사
- 미주지역 : CJ America 외 3개사
- 기타지역 : CJ Europe 외 2개사

(2) 공시대상 지역부문

-외부매출액이 당 법인의 연결손익계산서상 매출액의 10% 이상인 지역으로 구분

(3) 지역부문별 현황

- 대한민국 : 식품, 당분유, 사료, 정밀화학, 금융 및 기타
- 아시아지역 : 식품, 사료, 기타
- 미주지역 : 식품 등 기타
- 기타지역 : 식품 등 기타

(4) 지역별 재무현황

(단위 : 백만원)

| 구분 | 제 52 기 | 제 51 기 | 제 50 기 |
|----------|-----------|-----------|-----------|
| 대한민국 | | | |
| 1. 매출액 | | | |
| 외부매출액 | 4,922,992 | 4,131,665 | 5,053,469 |
| 지역간내부매출액 | 679,421 | 665,618 | 467,224 |
| 계 | 5,602,413 | 4,797,283 | 5,520,693 |
| 2. 영업손익 | 311,037 | 315,905 | 311,364 |
| 3. 자산 | 5,600,273 | 4,678,454 | 4,603,164 |
| 아시아 지역 | | | |
| 1. 매출액 | | | |
| 외부매출액 | 464,104 | 417,974 | 310,536 |
| 지역간내부매출액 | 461,076 | 328,135 | 291,833 |
| 계 | 925,180 | 746,109 | 602,369 |
| 2. 영업손익 | 85,933 | 104,109 | 43,872 |
| 3. 자산 | 770,608 | 708,228 | 562,282 |
| 미주 지역 | | | |
| 1. 매출액 | | | |

| 구분 | 제 52 기 | 제 51 기 | 제 50 기 |
|----------|---------|---------|---------|
| 외부매출액 | 51,591 | 40,092 | 35,123 |
| 지역간내부매출액 | 2,955 | 15,681 | 34,886 |
| 계 | 54,546 | 55,773 | 70,009 |
| 2. 영업손익 | (9,271) | 2,778 | (1,692) |
| 3. 자산 | 231,971 | 104,181 | 106,067 |
| 기타 지역 | | | |
| 1. 매출액 | 150,586 | 116,441 | 60,160 |
| 2. 영업손익 | 833 | 1,856 | 471 |
| 3. 자산 | 44,272 | 37,011 | 17,829 |

※ 지역간내부매출에 적용된 대체가격 - 시가기준

(5) 공통 판매비와 관리비 및 자산 (6) 영업손익의 조정

-연결감사보고서의 주석에 기재되어진 내부거래제거 등을 통하여 각 지역별 영업 손익 및 자산을 배분하였음.

7. 합병 전·후의 재무제표

가. 합병의 개요

-해당사항 없음.

나. 합병 전·후의 재무제표

-해당사항 없음.

다. 합병관련사항

-해당사항 없음.

IV. 감사인의 감사의견 등

1. 감사인(공인회계사)의 감사의견 등

가. 감사인

| 제 53 기 3분기 | 제 53 기 반기 | 제 52 기 연간 | 제 51 기 연간 |
|------------|-----------|-----------|-----------|
| 삼일회계법인 | 삼일회계법인 | 삼일회계법인 | 삼일회계법인 |

나. 당해 사업연도의 분기감사(또는 검토)절차 요약

(1) 감사절차 개요

본인은 별첨 CJ주식회사의 2005년 9월 30일 현재의 대차대조표, 2005년과 2004년 9월 30일로 종료하는 3개월 및 6개월 회계기간의 손익계산서와 현금흐름표를 검토하였습니다. 이 재무제표를 작성할 책임은 회사 경영자에게 있으며 본인의 책임은 동재무제표에 대하여 검토를 실시하고 이를 근거로 이 재무제표에 대하여 검토결과를 보고하는데 있습니다.

본인은 대한민국의 반기재무제표검토준칙에 따라 검토를 실시하였습니다. 이 준칙은본인이 재무제표가 중대하게 왜곡표시되지 아니하였다는 것에 관해 보통수준의 확신을 얻도록 검토를 계획하고 실시할 것을 요구하고 있습니다. 검토는 주로 질문과 분석적 절차에 의거 수행되므로 감사보다는 낮은 수준의 확신을 제공합니다. 본인은 감사를 실시하지 아니하였으므로 감사의견을 표명하지 아니합니다.

본인의 검토결과 상기 재무제표가 중요성의 관점에서 대한민국의 기업회계기준에 위배되어 작성되었다는 점이 발견되지 아니하였습니다.

본인은 2004년 12월 31일 현재의 대차대조표, 동일로 종료하는 회계연도의 손익계산서·이익잉여금처분계산서·현금흐름표(이 검토보고서에는 첨부되지 않음)를 대한민국의 회계감사기준에 따라 감사하였고, 2005년 1월 29일의 감사보고서에서 적정의견을 표명하였습니다. 비교표시목적으로 첨부한 2004년 12월 31일 현재의 대차대조표는 위의 감사받은 대차대조표와 중요성 관점에서 차이가 없습니다.

다음은 분기재무제표 검토보고서 이용자의 합리적인 의사결정에 참고가 되는 사항입니다.

(1)기업회계기준서 제16호 '법인세회계'의 적용

분기재무제표에 대한 주석 2에서 설명하고 있는 바와 같이, 회사는 2004년 12월 31일 이후 최초로 개시하는 회계연도부터 적용되는 기업회계기준서 제16호 '법인세회계'에 따라 자본항목에 직접 반영되는 항목과 관련된 일시적 차이의 법인세효과를 관련 자본항목에 직접 반영하였습니다. 이러한 회계정책의 변경으로 인하여 종전의 방식에 의하였을 때보다 자본조정과 이연법인세자산이 각각 26,704백만원 감소하였으며 당기순이익에는 영향을 미치지 아니합니다.

(2) 감사 일정

2005.10.17 ~ 2005.10.21

다. 감사(또는 검토)의견

| 사업연도 | 감사(또는 검토)의견 | 지적사항 등 요약 |
|-----------|-------------|-----------|
| 제 53 기 분기 | 적정 | |
| 제 52 기 분기 | 적정 | |
| 제 52 기 연간 | 적정 | |
| 제 51 기 연간 | 적정 | |

라. 특기사항 요약

| 사업연도 | 특기사항 |
|-----------|--|
| 제 53 기 분기 | (1) 특수관계자와의 거래 분기재무제표에 대한 주석 25에서 설명하고 있는 바와 같이, 회사는 당분기중 특수관계자와의 거래로 매출등 수익이 178,110백만원, 매입등 비용이 346,860백만원이 있으며, 당분기말 현재 특수관계자에 대한 채권 및 채무는 각각 86,268백만원과 83,042백만원입니다. |

| 사업연도 | 특기사항 |
|-----------|--|
| 제 52 기 반기 | (1) 특수관계자와의 거래 분기재무제표에 대한 주석 24에서 설명하고 있는 바와 같이, 회사는 당분기중 특수관계자와의 거래로 매출등 수익이 131,636백만원, 매입등 비용이 233,955백만원이 있으며, 2004년 6월 30일 현재 특수관계자에 대한 채권 및 채무는 각각 87,444백만원과 73,665백만원입니다. |
| 제 52 기 연간 | (1) 특수관계자와의 거래 재무제표에 대한 주석 25에서 설명하고 있는 바와 같이, 회사의 당기중 특수관계자와의 거래로 매출등 수익이 225,268백만원, 매입등 비용이 461,418백만원이 있으며, 2004년 12월 31일 현재 특수관계자에 대한 채권 및 채무는 각각 60,684백만원과 95,636백만원입니다. (2) 생활사업부문의 현물출자 및 지분매각 재무제표에 대한 주석 32에서 설명하고 있는 바와 같이, 회사는 2004년 8월 10일자 이사회 결의에 의거 회사의 생활 사업부문 관련 자산 등을 2004년 12월 1일자로 현물출자하여 씨제이라이온주식회사를 설립하였습니다. 동 신설회사의 설립시 자본금은 5,000백만원이며, 지분의 100%를 회사가 소유하였습니다. 한편, 회사는 2004년 9월 15일자 일본 LION사와 체결한 Share Purchase Agreement에 의거 2004년 12월 31일자로 회사 보유 지분의 81%를 일본 LION사에 36,629백만원에 매각하였으며, 이에 따라 11,424백만원을 지분법적용투자주식처분이익으로 계상하였습니다. 상기 지분 매각후 2004년 12월 31일 현재 회사는 씨제이라이온주식회사의 지분 19%를 보유하고 있습니다. |
| 제 51 기 연간 | (1) 특수관계자와의 거래 재무제표에 대한 주석 24에서 설명하고 있는 바와 같이, 회사는 당기중 특수관계자와의 거래로 매출등 수익이 226,252백만원, 매입등 비용이 484,325백만원이 있으며, 당기말 현재 특수관계자에 대한 채권 및 채무는 각각 46,890백만원과 82,763백만원입니다. (2) 기업회계기준서 제4호 '수익인식'의 적용 재무제표에 대한 주석 2에서 설명하고 있는 바와 같이, 회사는 기업회계기준서 제4호 '수익인식'의 적용에 따라 재화나 용역에 대한 위탁 및 중개용역(수출판대행업)에 대해 수익을 총액으로 인식하는 방법에서 순액으로 인식하는 방법으로 변경하였습니다. 비교표시된 2002년 12월 31일로 종료되는 회계연도의 손익계산서는 비교목적으로 수익인식기준의 변경사항을 반영하여 재작성하였습니다. 이러한 수익인식기준의 변경으로 인하여 당기의 매출과 매출원가는 각각 39,052백만원이 감소되고 전기의 매출과 매출원가는 각각 47,697백만원 감소되었으나, 당기 및 전기의 순자산가액에는 영향이 없습니다. |

2. 최근 3사업연도의 외부감사인에게 지급한 보수 등에 관한 사항

가. 감사용역계약 체결현황

(단위 : 백만원)

| 사업연도 | 감사인 | 내 용 | 보수 | 총소요시간 |
|-------|--------|------------------|-----|-------|
| 제53분기 | 삼일회계법인 | 분기, 반기, 기말, 연결감사 | 480 | 7,800 |
| 제52기 | 삼일회계법인 | 분기, 반기, 기말, 연결감사 | 410 | 7,562 |
| 제51기 | 삼일회계법인 | 분기, 반기, 기말, 연결감사 | 387 | 7,350 |

- 제 53기 소요시간은 예상시간임

나. 외부감사인과의 비감사용역계약 체결현황

(단위 : 백만원)

| 사업연도 | 계약체결일 | 용역내용 | 용역수행기간 | 보수 | 비고 |
|-------|----------|----------------------|------------------|-----|----|
| 제53분기 | | 로열티 감사 | 연중 수시 발생 | 9.5 | |
| | 2005.09 | 내부회계관리제도 자문 | 2005.09~2005.12 | 470 | |
| | 2005.07 | 당분유 및 사료산업 Research | 2005.07~2005.11 | 45 | |
| | 2005.07 | 이전가격 | 2005.07~2005.08 | 140 | |
| 제52기 | | 로열티 감사 | 연중 수시 발생 | 6 | |
| | 2004.04 | 주식가액 평가 보고서 | 2004.04 ~2004.05 | 50 | |
| | 2004.12 | 상품거래 분석 용역 | 2004.12 | 85 | |
| | 2004.10. | 생활화학부분 현물 출자 자문 업무 | 2004.10~2004.11 | 90 | |
| | 2004.01 | 한일약품공업 인수 관련 실사용역 | 2004.01~2004.02 | 125 | |
| | 2004.02 | 2차 ABS발생관련 매출채권 실사용역 | 2004.02~2004.03 | 56 | |
| | 2004.01 | 연결재무제표 산출 프로세스 개선용역 | 2004.01~2004.09 | 450 | |
| | 2004.07 | 기업 인수 관련 실사용역 | 2004.07~2004.08 | 68 | |
| | 2005.01 | J사 인수 용역 | | 50 | |
| | | 기타 | | 105 | |
| 제51기 | | 로열티 감사 | 연중 수시 발생 | 8 | |
| | 2003.09 | 거래형태 자문용역 | 2003.09~2003.12 | 170 | |
| | 2003.03 | 내부통제 개선용역 | 2003.03~2003.04 | 37 | |
| | | 기타 | | 26 | |

3. 기타

- 해당사항 없음.

V. 지배구조 및 관계회사 등의 현황

1. 지배구조의 개요

가. 이사회제도에 관한 사항

(1) 이사회 구성에 관한 사항

(가) 이사회 권한 내용

- 이사회는 법령 또는 정관에 정하여진 사항, 주주총회로부터 위임받은 사항, 회사 경영의 기본방침 및 업무집행에 관한 중요사항을 의결함.
- 이사회는 이사의 직무 집행을 감독함.

(나) 이사후보의 인적사항에 관한 주총 전 공시여부 및 주주의 추천여부

- 2005년 2월 7일, 주주총회(2월 28일 개최) 소집통지 공고사항을 제출하였으며, 이때 새로 선임할 이사후보의 인적사항이 포함되어 있음.

[이사후보의 Profile]

| 구분 | 성명 | 생년월일 | 추천인 | 주요약력 | 회사와의 거래내역 | 최대주주의 관계 |
|------|-----|-----------|-----------------|---|--------------|-------------|
| 사외이사 | 허병우 | '46. 8.21 | 사외이사후보 추천위원회 | 現 CJ(주)사외이사 前 서울지방국세청장, 국세청국제조세실장 | 없음 | 없음 |

(다) 사외이사후보추천위원회 설치 및 구성 현황

| 성명 | 사외이사 여부 | 비고 |
|-----|---------|----|
| 손경식 | X | 충족 |
| 이재현 | X | |
| 김주형 | X | |
| 조경식 | O | |
| 홍인기 | O | |
| 김권택 | O | |

(라) 사외이사 현황

| 성명 | 주요경력 | 최대주주등과의 이해관계 | 비고 |
|-----|---|--------------|----|
| 홍인기 | - 서울법대 졸 - 재무부 증권보험국장 - 동서증권 사장 - 증권거래소 이사장 - 現 한국증권연구원 고문 | 해당사항 없음 | |
| 김권택 | - 서울법대 졸 - 부산고법 부장판사 - 現 변호사 | " | |
| 조경식 | - 서울상대 졸 - 공정거래위원회 위원장 - 환경처 장관 - 농림수산부 장관 - 학교법인 동아학숙 이사 | " | |
| 허병우 | - 서울상대 졸 - 서울지방국세청장 - 국세청 국제조세실장 - 사단법인 세우회 이사장 - 現 국세심판원 심판관, 경희대 겸임교수(조세법) | " | |

(마) 이사의 손해배상책임보험 가입여부

| 성명 | 보험료 | 보험금 | 회사 부담금 | 비고 |
|-------------------|-------------------------|-----------|----------|--------------------------------|
| CJ(주) 및 소속 임원들 | 798백만원/년 (66.5백만원/월) | 50,000백만원 | 798백만원/년 | 보험기간 : 2005.4.1 ~ 2006.3.31 |

(2) 이사회의 운영에 관한 사항

(가) 이사회 운영규정의 주요내용

- 이사회의 의장은 대표이사로 함
- 이사회는 정기이사회와 임시이사회로 나뉘며, 정기이사회는 매월 개최함
- 이사회 부의사항
 - 주주총회 소집 및 부의의안에 관한 사항
 - 주요 경영 사항
 - 주요 재무관련 사항
 - 기타 법령 또는 정관에 정한 사항
- 위원회 설치 및 위원회 규정은 이사회 결의로 함
 - 경영위원회, 감사위원회, 사외이사후보추천위원회
- 위원회 결의사항의 이사회 보고
- 이사회를 보좌할 간사를 둠

(나) 이사회 주요활동내역

| 회차 | 개최일자 | 의안내용 | 가결여부 | 비고 |
|----|-------------|---|---------------------------------|--------------|
| 1 | 2005. 1. 13 | 1. 제52기 재무제표 및 영업보고서 승인의 건 2. 동아건설채권 입찰 참여의 건 | 가결 가결 | |
| 2 | 2005. 2. 3 | 1. 제52기 정기주주총회 소집 결의의 건 2. 정관 변경(안) 결의의 건 3. 내부회계관리제도 운용 보고 4. MMF 거래실적 보고 | 가결 가결 - - | 보고사항 보고사항 |
| 3 | 2005. 3. 8 | 1. PT CJI 제2회 원화표시 사채 보증의 건 2. 주식매수선택권 부여의 건 3. 주식매수선택권 부여 취소의 건 4. 이사보수 결정의 건 5. 자기주식 취득의 건 6. 내부회계관리제도 평가 보고 | 가결 가결 가결 가결 가결 - | 보고사항 |
| 4 | 2005. 3. 30 | 1. (주)진로 매각 입찰 참여의 건 | 가결 | |
| 5 | 2005. 5.10 | 1. 자기주식 취득의 건 2. CJ인터넷(주) 지분 취득의 건 3. 배당정책 수립의 건 4. 2005년 1분기 경영실적 보고 | 가결 가결 가결 - | 보고사항 |
| 6 | 2005. 6.14 | 1. 브라질 라이선 사업 투자의 건 2. 주식매수선택권 부여 취소의 건 | 가결 가결 | |
| 7 | 2005. 7.12 | 1. CJ GLS(주) 주식 취득의 건 2. 회사채 발행의 건 | 가결 가결 | |
| 8 | 2005. 8. 9 | 1. 주식매수선택권 부여 취소의 건 2. 2005년 반기 경영실적 보고 3. 내부회계관리제도 운용 보고 | 가결 - - | 보고사항 보고사항 |
| 9 | 2005. 9. 1 | 1. 자기주식 취득의 건 2. 회사채 발행의 건 3. 임원 특별공로금 지급의 건 | 가결 가결 가결 | |

(다) 이사회에서의 사외이사의 주요활동내역

| 회차 | 개최일자 | 사외이사 참석인원 | 비고 |
|----|-------------|-----------|----|
| 1 | 2005. 1. 13 | 3(4) | |
| 2 | 2005. 2. 3 | 4(4) | |
| 3 | 2005. 3. 8 | 4(4) | |
| 4 | 2005. 3. 30 | 4(4) | |

| 회 차 | 개최일자 | 사외이사 참석인원 | 비 고 |
|-----|------------|-----------|-----|
| 5 | 2005. 5.10 | 4(4) | |
| 6 | 2005. 6.14 | 4(4) | |
| 7 | 2005. 7.12 | 4(4) | |
| 8 | 2005. 8. 9 | 4(4) | |
| 9 | 2005. 9. 1 | 3(4) | |

(라) 이사회내의 위원회 구성현황과 그 활동내역

- 감사위원회 : < 나. 감사제도에 관한 사항 > 참조
- 사외이사후보추천위원회
 - 이사 6인으로 구성
 - : < (1)-(다). 사외이사후보추천위원회 설치 및 구성현황 > 참조
 - 활동내역
 - : 2005. 2. 3 사외이사 후보로 허병우를 추천함.
- 경영위원회 : 상임이사 3인으로 구성
- 회사의 주요 경영사항중 이사회에서 위임한 사항을 심의 ·의결

나. 감사제도에 관한 사항

(1) 감사기구 관련 사항

(가) 감사위원회(감사) 설치여부, 구성방법 등

- 증권거래법등 관계법규에 의해 2000. 3.11 이사회결의로 감사위원회 설치
- 감사위원회 부의사항
 - 주주총회에 관한 사항
 - 이사 및 이사회에 관한 사항
 - 감사에 관한 사항
- 현재 사외이사 3인으로 구성

(나) 감사위원회(감사)의 감사업무에 필요한 경영정보접근을 위한 내부장치 마련 여부

- 언제든지 영업에 관한 보고를 요구하거나 회사의 재산상태를 조사할 수 있음.
- 감사위원회의 경영정보접근을 위해 내부 감사부서를 활용함.
- 주주총회에 외부감사인의 선임을 제청함.
- 내부회계관리자의 내부회계관리제도 운용실태 보고

(다) 감사위원회(감사)의 인적사항

| 성 명 | 주요 경력 | 비 고 |
|-----|--|-----|
| 홍인기 | - 서울법대 졸 - 재무부 증권보험국장 - 동서증권 사장 - 증권거래소 이사장 - 現 한국증권연구원 고문 | |
| 김권택 | - 서울법대 졸 - 부산고법 부장판사 - 現 변호사 | |
| 조경식 | - 서울상대 졸 - 공정거래위원회 위원장 - 환경처 장관 - 농림수산부 장관 - 학교법인 동아학숙 이사 | |

(2) 감사위원회(감사)의 주요활동내역

| 회 차 | 개최일자 | 의 안 내 용 | 가결여부 | 비 고 |
|-----|------------|-------------------------------------|---------|-----|
| 1 | 2005. 2. 3 | 1. 외부감사인 선임 승인의 건 2. 내부회계관리제도 평가 | 가결 - | |

| 회 차 | 개최일자 | 의 안 내 용 | 가결여부 | 비 고 |
|-----|------------|-----------------------|------|-----|
| 2 | 2005. 2.21 | 1. 제52기 감사보고서 제출 | - | |
| 3 | 2005. 3. 8 | 1. 내부회계관리제도 평가보고 | - | |
| 4 | 2005. 9. 1 | 1. 외부감사인의 비감사업무 수행의 건 | 가결 | |

다. 주주의 의결권 행사에 관한 사항

(1) 집중투표제의 채택여부

- 해당사항 없음

(2) 서면투표제 또는 전자투표제의 채택여부

(가) 서면투표제

- 채택시기 : 2005년 2월 28일

- 정관내용

① 주주는 총회에 출석하지 아니하고 서면에 의하여 의결권을 행사할 수 있다. 단, 서면에 의한 의결권 행사여부는 총회의 소집을 결정하는 이사회에서 결의한다.

② 회사는 제1항에 의거하여 이사회에서 서면에 의한 의결권 행사를 결의한 경우 총회의 소집통지서에 주주의 의결권 행사에 필요한 서면과 참고자료를 첨부하여야 한다.

③ 서면에 의하여 의결권을 행사하고자 하는 주주는 제2항의 서면에 필요한 사항을 기재하여, 회일의 전일까지 회사에 제출하여야 한다.

(나) 전자투표제

- 해당사항 없음

(3) 소수주주권의 행사여부

- 해당사항 없음

| 행사자 | 소수주주권 내용 | 행사 사유 | 진행 경과 | 비 고 |
|-----|----------|-------|-------|-----|
| | | | | |

라. 임원의 보수 등

(1) 이사(사외이사 포함) 및 감사위원회 위원(감사)의 보수현황

(단위:천원)

| 구 분 | 지급 총액 | 주총승인금액 | 1인당 평균 지급액 | 비 고 |
|------------|-----------|-----------|------------|-----|
| 이사(사외이사포함) | 2,186,939 | 9,000,000 | 312,420 | 7인 |
| 감사위원회 위원 | 90,735 | | 30,245 | 3인 |

(2) 주식매수선택권 부여 · 행사현황

(가) 등기임원

[2005년 09월 30일 현재]

(단위 : 원, 주)

| 부여 받은자 | 관 계 | 부여일 | 부여방법 | 주식의 종류 | 변동수량 | | | 미행사 수량 | 행사기간 | 행사 가격 | 종가 |
|--------|------|---------------|------|--------|--------|-------|----|--------|---------------------------|--------|--------|
| | | | | | 부여 | 행사 | 취소 | | | | |
| 김주형 | 등기임원 | 2001년 08월 14일 | 신주발행 | 보통주 | 5,000 | 2,000 | 0 | 3,000 | 2003.08.14~ 2010.08.13 | 40,000 | 73,700 |
| 김주형 | 등기임원 | 2002년 04월 27일 | 신주발행 | 보통주 | 13,000 | 0 | 0 | 13,000 | 2004.04.27~ 2011.04.26 | 58,000 | 73,700 |
| 김주형 | 등기임원 | 2003년 03월 11일 | 신주발행 | 보통주 | 18,400 | 0 | 0 | 18,400 | 2005.03.11~ 2012.03.10 | 41,000 | 73,700 |
| 김주형 | 등기임원 | 2004년 04월 08일 | 신주발행 | 보통주 | 12,600 | 0 | 0 | 12,600 | 2006.04.08~ 2013.04.07 | 69,000 | 73,700 |
| 김주형 | 등기임원 | 2005년 03월 08일 | 신주발행 | 보통주 | 12,400 | 0 | 0 | 12,400 | 2007.03.08~ 2014.03.07 | 71,000 | 73,700 |
| 합 계 | - | - | - | - | 61,400 | 2,000 | 0 | 59,400 | - | - | - |

※ 등기임원은 현재기준.

| 출자 회사 | CJ (주) | CJ 투자증권 (주) | CJ 시스템즈 (주) | CJ(주)해찬 푸드빌 | CJ 엔터테인먼트 (주) | CJ 인터넷 (주) | CJ CGV (주) | (주) 롯데쇼핑 | CJ 롯데경남 (주) | CJ 롯데에너지 (주) | CJ 롯데에너지 (주) | CJ 롯데에너지 (주) | CJ 롯데에너지 (주) | CJ 롯데에너지 (주) | CJ GLS (주) | CJ 미디어 (주) | CJ 시스템즈 (주) | 슈퍼피드 (주) | 합계 |
|------------------------------|-----------|-------------------|-------------------|----------------|---------------------|------------------|------------------|-------------|-------------------|--------------------|--------------------|--------------------|--------------------|--------------------|------------------|------------------|-------------------|-------------|-------|
| 피출자 회사 | | | | | | | | | | | | | | | | | | | |
| CJ 케이블넷 (주) | | | | | | | | 98.48 | | | | | | | | | | | 98.48 |
| CJ 케이블넷경남방송 (주) | | | | | | | | | 63.62 | | | | | | | | | | 63.62 |
| CJ 케이블넷중부산 방송(주) | | | | | | | | | 63.61 | | | | | | | | | | 63.61 |
| CJ 케이블넷가야방송 (주) | | | | | | | | | 80.52 | | | | | | | | | | 80.52 |
| (주)CJ 케이블넷 해운대 기장방송 | | | | | | | | | 68.89 | | | | | | | | | | 68.89 |
| (주)CJ 텔레닉스 | | | | | | | | 100 | | | | | | | | | | | 100 |
| CJ 시스템즈 (주) | 52.13 | | | | | | | | | | | | | | | | | | 52.13 |
| (주)CJ 조이큐브 | | | | | 6.43 | | 90.51 | | | | | | | | | | | | 96.94 |
| CJ투자 증권(주) | 31.88 | | | | | | | | | | | | | | | | | | 31.88 |
| CJ자산 운용(주) | | 91.80 | | | | | | | | | | | | | | | | | 91.80 |
| CJ창업 투자(주) | 90.00 | | | | | | | | | | | | | | | | | | 90.00 |
| (주)해찬들 | 50.00 | | | | | | | | | | | | | | | | | | 50.00 |
| CJ 뮤직(주) | 95.51 | | | | | | | | | | | | | | | | | | 95.51 |
| CJ 푸드빌(주) | 84.83 | | | | | | | | | | | | | | | | | | 84.83 |
| CJ 앤디원(주) | 100 | | | | | | | | | | | | | | | | | | 100 |
| 삼양유지 (주) | 99.99 | | | | | | | | | | | | | | | | | | 99.99 |
| 슈퍼피드 (주) | 99.99 | | | | | | | | | | | | | | | | | | 99.99 |
| CJ 올리브영 (주) | 50.00 | | | | | | | | | | | | | | | | | | 50.00 |
| CJ파워 캐스트(주) | | | | | | | | | | | | | | | | 70.1 | 10.0 | | 80.1 |
| CJ 사운드(주) | | | | | | | | | | | | | | | | 65.69 | | | 65.69 |
| CJ 엔지씨 | | | | | | | | | | | | | | | | 67.0 | | | 67.0 |

| 출자 회사 | CJ (주) | CJ 투자증권 (주) | CJ 드시스템 (주) | CJ (주)해찬푸드빌 | CJ 엔터테인먼트 (주) | CJ 인터넷 (주) | CJ CGV (주) | (주)케이팝홍쇼핑 | CJ (주)케이팝쇼핑 | CJ (주)케이팝쇼핑 | CJ (주)케이팝쇼핑 | CJ (주)케이팝쇼핑 | CJ (주)케이팝쇼핑 | CJ (주)케이팝쇼핑 | CJ (주)케이팝쇼핑 | CJ (주)케이팝쇼핑 | CJ (주)케이팝쇼핑 | CJ (주)케이팝쇼핑 | CJ (주)케이팝쇼핑 | 슈퍼피드 (주) | 합계 |
|------------------|--------|-------------|-------------|-------------|---------------|------------|------------|-----------|-------------|-------------|-------------|-------------|-------------|-------------|-------------|-------------|-------------|-------------|-------------|----------|-------|
| 코리아(주) | | | | | | | | | | | | | | | | | | | | | |
| 씨지브이씨네마 (주) | | | | | | 100 | | | | | | | | | | | | | | | 100 |
| CJ엔키노 (주) | | | | 86.13 | | | | | | | | | | | | | | | | | 86.13 |
| CJ 케이팝넷북인천 방송(주) | | | | | | | | 44.43 | 22.59 | 13.55 | | | | | | | | | | | 80.57 |
| (주)기장종합유선방송 | | | | | | | | | | | | 100 | | | | | | | | | 100 |
| 돈돈팜(주) | | | | | | | | | | | | | | | | | | | | 100 | 100 |
| CJ아이지 (주) | | | | | | 100 | | | | | | | | | | | | | | | 100 |
| (주)해찬들씨에스 | | | | 100 | | | | | | | | | | | | | | | | | 100 |
| (주)동부산방송 | | | | | | | | 30.66 | 27.95 | 11.50 | 14.57 | 7.66 | 7.66 | | | | | | | | 100 |
| (주)양산케이팝티브이방송 | | | | | | | | | | 100 | | | | | | | | | | | 100 |
| 사가와익스프레스코리아 (주) | | | | | | | | | | | | | | | | 35.00 | | | | | 35.00 |
| (주)아트서비스 | | | | | 59.72 | | | | | | | | | | | | | | | | 59.72 |
| (주)프리머스시네마 | | | | | | | 70.01 | | | | | | | | | | | | | | 70.01 |
| (주)애니파크 | | | | | | 53.21 | | | | | | | | | | | | | | | 53.21 |
| 단지넷(주) | | | | | | | | | 100 | | | | | | | | | | | | 100 |

※ 지분율은 보통주 기준임.

(2) 해외회사

(단위 : %)

| 출자 회사 | CJ(주) | CJ 푸드 시스템 (주) | CJ 인터넷엔터테인먼트 (주) | CJ (주) America, Inc | PT. C.J. Indonesia | PT. C.J. Superfeed | CJ China, Ltd | CJ Philippines, Inc | 합계 |
|------------------------------|-------|---------------|------------------|---------------------|--------------------|--------------------|---------------|---------------------|--------|
| CJ America, Inc. | 100 | | | | | | | | 100 |
| CJ Nutracon, Inc. | | | | 100 | | | | | 100 |
| CJ Bakery, Inc. | | | | 100 | | | | | 100 |
| CJ Pacific Corp. | 100 | | | | | | | | 100 |
| Lee Entertainment L.L.C. | 99.36 | | | | | | | | 99.36 |
| CJ Europe GmbH | 100 | | | | | | | | 100 |
| CJ Ord River Sugar Pty, Ltd. | 20.00 | | | | 80.00 | | | | 100 |
| PT.C.J. Indonesia | 99.99 | | | | | | 0.01 | | 100 |
| PT.C.J. Superfeed | 20.83 | | | | 79.17 | | | | 100 |
| PT. SuperUnggas Jaya | | | | | 99.99 | | | | 99.99 |
| PT. CJ Feed Jombang | | | | | 99.00 | 1.00 | | | 100.00 |
| CJ Philippines, Inc. | 70.0 | | | | | | | | 70.00 |
| CJ Dondon FarmCo., Inc | | | | | | | | 100 | 100 |

| 출자 회사 | CJ(주) | CJ 푸드 시스템 (주) | CJ 인터넷엔터 테인먼트(주) | CJ 인터넷엔터 테인먼트(주) | CJ America, Inc | PT. C.J. Indonesia | PT. C.J. Superfeed | CJ China, Ltd | CJ Philippines,In | 합계 |
|------------------------------------|-------|------------------------|------------------------|------------------------|-----------------------|-----------------------|-----------------------|------------------|----------------------|-------|
| CJ Vina Agri Co.Ltd | 100 | | | | | | | | | 100 |
| CJ Cambodia Co.,Ltd | 50.00 | | | | | | | | | 50.00 |
| CJ China, Ltd. | 99.67 | | | | | | | | | 99.67 |
| CJ Pharma(SH) Consulting Co., Ltd. | | | | | | | | 100 | | 100 |
| CJ Entertainment, Ltd. | 99.75 | | | | | | | | | 99.75 |
| CJ Qingdao Foods Co., Ltd. | 77.2 | 22.8 | | | | | | | | 100 |
| CJ Beijing Beverage Co., Ltd. | 85.9 | 14.1 | | | | | | | | 100 |
| CJ Chengdu Feed Co., Ltd. | 100 | | | | | | | | | 100 |
| CJ Japan Corp. | 100 | | | | | | | | | 100 |
| CJ Shenyang Feed Co., Ltd | 100 | | | | | | | | | 100 |
| CJ Qingdao Feed Co., Ltd. | 100 | | | | | | | | | 100 |
| CJ Liaocheng Biotech Co., Ltd. | 100 | | | | | | | | | 100 |
| CJ Guiyang Feed Co., Ltd. | 100 | | | | | | | | | 100 |
| CJ Zhengzhou Feed Co., Ltd | 100 | | | | | | | | | 100 |
| CJ Nanjing Feed Co., Ltd | 100 | | | | | | | | | 100 |
| CJ-Tur Yem Ve T.A.S. | 99.99 | | | | | | | | | 99.99 |
| CJ Beijing Bakery Co., Ltd. | 100 | | | | | | | | | 100 |
| CJ Tianjin Feed Co., Ltd. | 100 | | | | | | | | | 100 |
| CJ Harbin Feed Co., Ltd. | 100 | | | | | | | | | 100 |
| CJ Internet, Inc. | | | 100 | | | | | | | 100 |
| CJ Entertainment America L.L.C. | | | | 100 | | | | | | 100 |
| CJ Internet Japan Corp. | | | 50 | | | | | | | 50 |
| CJ do Brasil Ltda. | 99.47 | | | | 0.53 | | | | | 100 |

※ 지분율은 보통주 기준임.

(3) 관련법령상의 규제내용

- 2001년 4월 독점규제 및 공정거래에 관한 법률 제14조에서 정하는 상호출자제한 및 채무보증제한 기업집단으로 분류됨.

3. 타법인출자 현황

(단위 : 주, 백만원, %)

※ 이 표는 표시가 불가능합니다. 자료를 원하시는 분은 관리자한테 문의하세요.

E-mail : pdfhelp@dartmail.fss.or.kr

※ 지분율은 보통주 기준임.

※ 수량의 변동없이 장부가액이 변동한 경우에는 금전의 수수를 수반하지 않으므로 증가(감소)내역의 취득(처분)가액의 기재를 생략함.

VI. 주식에 관한 사항

1. 주식의 분포

가. 최대주주 및 그 특수관계인의 주식소유 현황

[2005년 09월 30일 현재]

(단위 : 주, %)

| 성명 | 관계 | 주식의 종류 | 소유주식수(지분율) | | | | | | 변동 원인 |
|-----------|---------|--------|------------|-------|-------|---------|-----------|-------|------------|
| | | | 기 초 | | 증 가 | 감 소 | 분 기 말 | | |
| | | | 주식수 | 지분율 | 주식수 | 주식수 | 주식수 | 지분율 | |
| 이재현 | 본인 | 보통주 | 5,263,184 | 21.93 | | | 5,263,184 | 21.90 | |
| 김교숙 | 본인의 외숙모 | 보통주 | 900 | 0.00 | | | 900 | 0.00 | |
| 김주형 | 지배회사이사 | 보통주 | 54,574 | 0.23 | 1,000 | | 55,574 | 0.23 | 주식매수선택권 행사 |
| 김주형 | 지배회사이사 | 우선주 | 440 | 0.01 | | | 440 | 0.01 | |
| CJ GLS(주) | 지배회사 | 보통주 | 160,091 | 0.67 | | 160,091 | 0 | 0.00 | 지분처분 |
| 계 | | 보통주 | 5,478,749 | 22.83 | 1,000 | 160,091 | 5,319,658 | 22.14 | |
| | | 우선주 | 440 | 0.01 | - | - | 440 | 0.01 | |
| | | 합 계 | 5,479,189 | 18.62 | 1,000 | 160,091 | 5,320,098 | 17.89 | |

최대주주명 : 이재현

특수관계인의 수 :

2명

나. 5%이상 주주의 주식소유 현황

[2004년 12월 31일 현재]

(단위 : 주, %)

| 순위 | 성명(명칭) | 보통주 | | 우선주 | | 소계 | |
|-----|----------------------------------|-----------|-------|---------|------|-----------|-------|
| | | 주식수 | 지분율 | 주식수 | 지분율 | 주식수 | 지분율 |
| 1 | Templeton Asset Management, Ltd. | 2,226,060 | 9.28 | - | - | 2,226,060 | 7.56 |
| 2 | 국민연금 | 1,243,990 | 5.18 | 182,230 | 3.35 | 1,426,220 | 4.85 |
| 합 계 | | 3,470,050 | 14.46 | 182,230 | 3.35 | 3,652,280 | 12.41 |

다. 주주 분포

2004년 12월 31일 현재

| 구분 | 주주수 | 비율 | 주식수 | 비율 | 비고 |
|----------|--------|-------|------------|-------|----|
| 소액주주 합계 | 12,172 | 99.83 | 16,389,447 | 55.69 | |
| 소액주주(법인) | 675 | 5.54 | 9,942,829 | 33.78 | |
| 소액주주(개인) | 11,497 | 94.29 | 6,446,618 | 21.91 | |
| 최대주주 | 7 | 0.06 | 6,336,189 | 21.53 | |
| 주요주주 | - | - | - | - | |
| 기타주주 합계 | 13 | 0.11 | 6,703,236 | 22.78 | |
| 기타주주(법인) | 12 | 0.1 | 5,663,544 | 19.24 | |
| 기타주주(개인) | 1 | 0.01 | 1,039,692 | 3.53 | |
| KSD | 1 | 0.01 | 2,557 | 0.01 | |
| 합 계 | 12,193 | 100 | 29,431,429 | 100 | |

2. 주식사무

| | | | |
|---------------|---|--------|----------------|
| 정관상 신주인수권의 내용 | ·소유주식수에 비례하여 신주배정 ·경영상의 필요로 제3자배정 가능 ·전환사채 및 신주인수권부사채 발행 가능 | | |
| 결산일 | 12월 31일 | 정기주주총회 | 사업년도 종료후 3월 이내 |
| 주주명부폐쇄시기 | 매년 1월1일~1월31일 | | |
| 주권의 종류 | 1, 5, 10, 50, 100, 500, 1000, 10000주권(8종) | | |
| 명의개서대리인 | 증권예탁결제원 | | |

| | | | |
|--------|----|--------|------|
| 주주의 특전 | 없음 | 공고계재신문 | 중앙일보 |
|--------|----|--------|------|

3. 최근 6개월 간의 주가 및 주식 거래실적 가. 국내증권시장

(단위 : 원, 주)

| 종류 | | 9월 | 8월 | 7월 | 6월 | 5월 | 4월 |
|-------|-----|-----------|-----------|-----------|-----------|-----------|-----------|
| 보통주 | 최 고 | 74,400 | 72,600 | 77,300 | 77,100 | 73,400 | 72,300 |
| | 최 저 | 66,600 | 65,300 | 71,100 | 71,500 | 66,000 | 67,500 |
| 월간거래량 | | 2,650,482 | 2,228,075 | 2,160,123 | 1,536,606 | 1,737,070 | 2,252,656 |
| 1우선주 | 최 고 | 43,500 | 45,200 | 45,950 | 40,700 | 42,000 | 43,900 |
| | 최 저 | 41,200 | 41,650 | 43,300 | 44,000 | 40,000 | 39,550 |
| 월간거래량 | | 319,802 | 84,870 | 94,120 | 98,573 | 154,040 | 215,900 |
| 2우선주 | 최 고 | 61,000 | 61,000 | 61,000 | 60,000 | 56,600 | 54,800 |
| | 최 저 | 55,500 | 55,000 | 58,600 | 56,300 | 51,500 | 52,000 |
| 월간거래량 | | 71,088 | 56,819 | 92,761 | 40,864 | 45,199 | 30,914 |
| 3우선주 | 최 고 | 59,000 | 58,600 | 58,800 | 58,400 | 54,400 | 52,800 |
| | 최 저 | 46,900 | 53,300 | 56,400 | 54,300 | 49,600 | 50,500 |
| 월간거래량 | | 55,678 | 91,601 | 34,048 | 32,925 | 28,267 | 34,543 |

나. 해외증권시장

- 해당사항 없음

[증권거래소명 :]

(단위 :)

| 종류 | | 월 | 월 | 월 | 월 | 월 | 월 |
|-------|-----|---|---|---|---|---|---|
| | 최 고 | | | | | | |
| | 최 저 | | | | | | |
| 월간거래량 | | | | | | | |
| | 최 고 | | | | | | |
| | 최 저 | | | | | | |
| 월간거래량 | | | | | | | |

Ⅶ. 임원 및 직원 등에 관한 사항

1. 임원의 현황

(단위 : 주)

| 직명 (상근여부) | 등기임원 여부 | 성명 | 생년월일 | 약력 | 담당업무 | 소유주식수 | | 비고 |
|---------------|------------|-----|------------|--|-------------|-----------|-----|----------------|
| | | | | | | 보통주 | 우선주 | |
| 대표이사 (상근) | 등기임원 | 손경식 | 1939-09-15 | 서울대 법학 졸 | 대표이사 | - | - | 중임 외삼촌 |
| 대표이사 (상근) | 등기임원 | 이재현 | 1960-03-19 | 고려대 법학 졸 | 대표이사 | 5,263,184 | - | 중임 최대 주주 |
| 대표이사 (상근) | 등기임원 | 김주형 | 1947-04-21 | 서울대 농경제학 졸 | 대표이사 | 55,574 | 440 | 중임 |
| 사외이사 (비상근) | 등기임원 | 홍인기 | 1938-02-28 | 서울대 법대 졸 前 증권거래소 이사장 現 한국증권연구원 고문 | 감사위원회 위원 | - | - | 중임 |
| 사외이사 (비상근) | 등기임원 | 김권택 | 1945-04-01 | 서울대 법대 졸 前 부산고법 부장판사 現 변호사 | 감사위원회 위원 | - | - | 중임 |
| 사외이사 (비상근) | 등기임원 | 조경식 | 1936-10-02 | 서울대 상대 졸 前 농림수산부 장관 前 (학)동아학숙 이사 | 감사위원회 위원 | - | - | 중임 |
| 사외이사 (비상근) | 등기임원 | 허병우 | 1946-08-21 | 서울대 상대 졸 前 국세청 국제조세실장 前 (사) 세우회 이사장 現 국세심판원 심판관, 경희대 경임교수(조세법) | 사외이사 | - | - | 중임 |

○ 미등기 임원

| 직급 | 성명 | 생년월일 | 담당업무 | 학력 |
|---------|-----|------------|-----------|------------------|
| 사장(상근) | 문성기 | 1949-11-28 | 경영총괄 | 서강대학교 화학 졸 |
| 부사장(상근) | 김진수 | 1951-09-03 | 경영총괄 | 서울대학교 농업경제학 졸 |
| 부사장(상근) | 박영훈 | 1951-12-29 | BIO연구소 | 버지니아 대학 화학공학 박사 |
| 부사장(상근) | 하대중 | 1953-03-09 | 경영지원실 | 부산대학교 경영학 졸 |
| 부사장(상근) | 손영록 | 1954-09-25 | 당분유 BU | 서울대학교 농업경제학 졸 |
| 부사장(상근) | 이병하 | 1956-03-02 | 사료 BU | 서울대학교 축산학 졸 |
| 부사장(상근) | 정홍균 | 1960-12-03 | 경영전략담당 | 위스콘신주립대학교 경영학 박사 |
| 부사장(상근) | 김승수 | 1962-01-20 | 중국총괄 | 동국대학교 법학 졸 |
| 부사장(상근) | 손경오 | 1948-03-06 | 제약BU | 서울대학교 제약학 졸 |
| 상무(상근) | 정익희 | 1956-01-20 | 서부 SU | 경남대학교 농업경제학 졸 |
| 상무(상근) | 김해동 | 1950-01-09 | 식품BU | 서울대학교 사회학 졸 |
| 상무(상근) | 서극수 | 1950-08-04 | 김포공장 | 연세대학교 식품공학 졸 |
| 상무(상근) | 정주영 | 1950-12-13 | 당분SU | 송실대학교 경영학 졸 |
| 상무(상근) | 이재원 | 1952-05-10 | 중국바이오사업담당 | 한양대학교 화학공학 졸 |
| 상무(상근) | 김경립 | 1952-05-15 | 부산2공장 | 연세대학교 화학공학 졸 |
| 상무(상근) | 구종서 | 1952-08-15 | 마케팅실 | 서울대학교 응용화학 졸 |
| 상무(상근) | 고규석 | 1953-01-11 | 신선SCM담당 | 고려대학교 식품공학 졸 |
| 상무(상근) | 권위상 | 1953-11-29 | 인천2공장 | 부산대학교 재료공학 졸 |
| 상무(상근) | 조경훈 | 1954-05-06 | 영동포공장 | 연세대학교 경영학과 졸 |
| 상무(상근) | 한준상 | 1954-07-07 | 홍보실 | 동국대학교 경제학 졸 |
| 상무(상근) | 최경업 | 1954-07-13 | 연구개발담당 | 미네소타 약학 박사 |
| 상무(상근) | 성병주 | 1954-07-19 | 영업/마케팅담당 | 동아대학교 경제학 졸 |
| 상무(상근) | 유종하 | 1954-08-26 | 부산1공장 | 울산대학교 화학공학 졸 |
| 상무(상근) | 유동주 | 1954-10-25 | 베이커리공장 | 한양대 화학공학 졸 |

| | | | | |
|----------|-----|------------|--------------|---|
| 상무(상근) | 김정진 | 1954-12-27 | 동남아BU | 한양대학교 화학공학 졸 |
| 상무(상근) | 박대우 | 1955-04-01 | 식품안전연구센터 | 서울대학교 수의학 졸 |
| 상무(상근) | 박성걸 | 1955-06-19 | 필리핀사료사업담당 | 서울대학교 농생물학 졸 |
| 상무(상근) | 손세근 | 1955-08-31 | 고객경영팀 | 서울대학교 화학공학 졸 |
| 상무(상근) | 서해창 | 1955-12-25 | 생산기술센터 | 서울대학교 농생물학 졸 |
| 상무(상근) | 이성남 | 1956-01-07 | 산업개발팀 | 제주대학교 경영학 졸 |
| 상무(상근) | 유행준 | 1956-01-16 | BIO BU | 서울대학교 식품공학 졸 |
| 상무(상근) | 김주봉 | 1956-01-24 | 식품BU | 연세대학교 식품공학 박사 |
| 상무(상근) | 임종현 | 1956-01-30 | BIO)발효식품사업담당 | 한양대학교 경제학 졸 |
| 상무(상근) | 고영환 | 1956-02-11 | 대소공장 | 서울대학교 식품공학 졸 |
| 상무(상근) | 김진곤 | 1956-02-17 | KAM SU | 영남대학교 무역학 졸 |
| 상무(상근) | 신동기 | 1956-03-10 | 재무담당 | 고려대학교 법학 졸 |
| 상무(상근) | 조현래 | 1956-09-16 | 경영진단팀 | 제주대학교 원예학 졸 |
| 상무(상근) | 문종환 | 1956-09-20 | 중부 SU | 영남대학교 행정학 졸 |
| 상무(상근) | 이경훈 | 1956-10-14 | 동부 SU | 부산대학교 철학 졸 |
| 상무(상근) | 김완국 | 1956-12-22 | 이천2공장 | 서울대학교 제약학 졸 |
| 상무(상근) | 어경찬 | 1957-03-10 | 냉동/면CM담당 | 한국외국어대 일문학 졸 |
| 상무(상근) | 김흥연 | 1957-06-08 | 베이커리 BU | 서울대 식품공학 졸 |
| 상무(상근) | 서재열 | 1957-07-04 | 전략구매실 | 송실대학교 무역학 졸 |
| 상무(상근) | 박길순 | 1957-07-05 | 신선SU | 성균관대학교 통계학 졸 |
| 상무(상근) | 이동혁 | 1957-07-23 | 종방공장 | 서강대 화학공학 졸 |
| 상무(상근) | 최종선 | 1957-08-12 | 인니동부사료사업담당 | 강원대학교 축산학 졸 |
| 상무(상근) | 배형찬 | 1957-09-15 | 일본법인 | 연세대학교 교육학 졸 |
| 상무(상근) | 윤희남 | 1957-11-11 | 식품연구소 | UNIVERSITY OF MISSOURI-COLUMBIA 식품공학 박사 |
| 상무(상근) | 송석원 | 1958-03-01 | 파수루안공장 | 연세대학교 생화학 졸 |
| 상무(상근) | 윤기한 | 1958-03-19 | BIO)아미노산사업담당 | 성균관대학교 경영학 졸 |
| 상무(상근) | 김상민 | 1958-04-16 | 법무팀 | 고려대학교 법학 석사 |
| 상무(상근) | 이정일 | 1958-08-18 | 제약)혁신추진팀 | 고려대 농학 졸 |
| 상무(상근) | 노정호 | 1958-11-15 | 인니서부사료사업담당 | 고려대학교 축산학 졸 |
| 상무(상근) | 윤석춘 | 1959-03-05 | 신선BU | 고려대학교 농업경제학 졸 |
| 상무(상근) | 이태영 | 1959-05-29 | 당분유기획담당 | 동국대학교 식품공학 졸 |
| 상무(상근) | 김우식 | 1959-06-29 | 사료)중부사업부 | 전남대학교 축산학 졸 |
| 상무(상근) | 박성조 | 1959-07-03 | 인사팀 | 부산대학교 영어영문학 졸 |
| 상무(상근) | 정정현 | 1959-10-03 | 당분/유지사업담당 | 서강대학교 경영학 졸 |
| 상무(상근) | 최양기 | 1959-11-26 | 인니지원담당 | 연세대학교 식품공학 졸 |
| 상무(상근) | 김진현 | 1960-03-27 | 글로벌전략팀 | 서울대 경영학 졸 |
| 상무(상근) | 김병희 | 1960-04-11 | 식품CMG | 성균관대학교 통계학 졸 |
| 상무(상근) | 김기열 | 1960-09-10 | 경영기획팀 | 전남대학교 무역학 졸 |
| 상무(상근) | 김택 | 1960-09-18 | 중국BU | 서울대학교 식품공학 졸 |
| 상무(상근) | 이재호 | 1960-10-02 | 재무팀 | 부산대학교 경제학 졸 |
| 상무(상근) | 강신호 | 1961-08-03 | 인사팀 | 고려대학교 경영학 졸 |
| 상무(상근) | 이해구 | 1961-08-28 | 미주법인 | 부산대학교 경영학 졸 |
| 상무(상근) | 조성형 | 1963-08-18 | 기획팀 | 서울대학교 식품공학 졸 |
| 상무(상근) | 이형승 | 1963-08-24 | 경영총괄 | MICHIGAN STATE UNIV 경제학 졸 |
| 상무(상근) | 정준길 | 1966-05-17 | 경영전략지원담당 | 서울대 사법학 졸 |
| 전문임원(상근) | 이강표 | 1957-04-25 | 제1연구실 | 연세대학교 식품공학 박사 |
| 전문임원(상근) | 이호석 | 1959-04-19 | 중국R&D POST | 세종대학교 식품공학 박사 |
| 고문(비상근) | 손복남 | 1933-04-05 | 경영담당 | 이화여자대학교 교육학 졸 |
| 고문(비상근) | 전길환 | 1940-08-10 | 제약 BU | 텍사스 A&M 화학공학 박사 |
| 고문(비상근) | 이장윤 | 1944-01-03 | 제약 BU | 미국조지아대학교 약학 박사 |
| 고문(비상근) | 정시철 | 1948-08-10 | 베이커리 BU | 진주산업대학교 조경학 졸 |
| 고문(비상근) | 이강복 | 1952-08-10 | 글로벌전략팀 | 서울대학교 영문학 졸 |
| 자문역(비상근) | 이순 | 1944-11-12 | 중국사업개발팀 | 전북대학교 경영학 졸 |

| | | | | |
|----------|-----|------------|---------|---------------|
| 자문역(비상근) | 박승환 | 1953-04-08 | 베이커리 BU | 고려대학교 농업경제학 졸 |
|----------|-----|------------|---------|---------------|

○ 타법인 임원 겸임 내역

| 성명 | 담당업무 | 겸임회사 | | | 비고 |
|-----------|------------|-------------|------|------------|----|
| | | 회사명 | 직위 | 선임일 | |
| 이재현 | 회장 | (주)CJ홀쇼핑 | 이사 | 2005.02.28 | |
| | | CJ 개발 | 이사 | 2005.03.01 | |
| | | CJ CGV(주) | 이사 | 2005.03.11 | |
| 손영록 | 당분유 BU 본부장 | 삼양유지(주) | 이사 | 2005.03.25 | 중임 |
| 이병하 | 사료 BU 담당 | 수퍼피드(주) | 이사 | 2004.07.06 | |
| | | 돈돈팜(주) | 대표이사 | 2004.09.02 | |
| 정홍균 | 경영전략담당 | CJ올리브영(주) | 이사 | 2002.11.01 | |
| | | CJ푸드시스템(주) | 이사 | 2003.03.07 | |
| | | CJ푸드빌(주) | 이사 | 2003.03.13 | |
| | | CJ인터넷(주) | 이사 | 2004.06.11 | |
| | | CJ GLS(주) | 이사 | 2004.03.05 | 중임 |
| | | CJ엔터테인먼트(주) | 이사 | 2004.03.12 | 중임 |
| | | CJ CGV(주) | 이사 | 2005.03.11 | 중임 |
| CJ모닝웰(주) | 이사 | 2005.03.24 | 중임 | | |
| 김해동 | 식품BU 담당 | CJ엠디원(주) | 대표이사 | 2003.07.01 | |
| 권위상 | 인천2공장장 | 삼양유지(주) | 이사 | 2004.04.30 | |
| 김진곤 | KAM SU 담당 | CJ엠디원(주) | 이사 | 2005.03.24 | |
| 문종환 | 중부 SU 담당 | CJ엠디원(주) | 이사 | 2005.03.24 | |
| 서재열 | 전략구매실장 | (주)신동방CP | 이사 | 2004.03.26 | |
| 이정일 | 제약)혁신추진팀 | 한일약품공업(주) | 이사 | 2004.06.25 | |
| 윤석춘 | 신선BU 담당 | CJ모닝웰(주) | 대표이사 | 2005.01.01 | |
| 김우식 | 사료)중부사업부담당 | 수퍼피드(주) | 이사 | 2004.07.06 | |
| 정정현 | 당분사업담당 | (주)신동방CP | 이사 | 2004.03.26 | |
| 이재호 | 재무팀장 | 수퍼피드(주) | 감사 | 2004.07.06 | |
| | | 돈돈팜(주) | 감사 | 2004.09.02 | |
| | | CJ모닝웰(주) | 감사 | 2005.03.24 | |
| | | CJ엠디원(주) | 감사 | 2005.03.24 | 중임 |
| | | (주)신동방CP | 감사 | 2005.03.25 | |
| | | 삼양유지(주) | 감사 | 2005.03.25 | 중임 |
| CJ올리브영(주) | 감사 | 2005.03.31 | 중임 | | |

2. 직원의 현황

(단위 :명,년,원)

| 구분 | 직원수 | | | | 평균 근속년수 | 분기 급여총액 | 1인평균 급여액 | 비고 |
|----|-------|-----|-----|-------|------------|----------------|-------------|----|
| | 사무직 | 연구직 | 생산직 | 합계 | | | | |
| 남 | 1,975 | 180 | 878 | 3,033 | 10.3 | 86,558,479,056 | 28,538,898 | |
| 여 | 433 | 87 | 47 | 567 | 4.2 | 11,111,089,792 | 19,596,278 | |
| 합계 | 2,408 | 267 | 925 | 3,600 | 9.4 | 97,669,568,848 | 27,130,436 | |

※ 급여액은 인센티브 등을 포함한 금액임.

3. 노동조합의 현황

- 해당사항 없음

| 구분 | 관련내용 | 비고 |
|----------|------|----|
| 가입대상 | | |
| 가입인원 | | |
| 상근인원 | | |
| 소속된 연합단체 | | |
| 기타 | | |

| 구분 | 관련내용 | 비고 |
|----|------|----|
|----|------|----|

4. 회계 및 공시 전문인력 보유현황

| 구분 | 보유인원 | 담당업무 | 비고 |
|---------|------|------|----|
| 한국공인회계사 | 1 | 재무 | |
| 변호사 | 1 | 법무 | |

VIII. 이해관계자와의 거래내용

1. 최대주주등과의 거래내용

가. 가지급금 및 대여금(유가증권 대여 포함)내역

- 해당사항 없음

(단위 :)

| 성명 (법인명) | 관계 | 계정과목 | 변동내역 | | | | 미수 이자 | 비고 |
|-------------|----|------|------|----|----|----|----------|----|
| | | | 기초 | 증가 | 감소 | 기말 | | |
| | | | | | | | | |
| | | | | | | | | |
| 합 계 | | | | | | | | |

나. 담보제공 내역

(단위 :)

| 성명 (법인명) | 관계 | 거래내역 | | | | 비고 |
|-------------|----|------|----|----|----|----|
| | | 기초 | 증가 | 감소 | 기말 | |
| | | | | | | |
| | | | | | | |
| 합 계 | | | | | | |

다. 채무보증 내역

(단위 : 백만원, US\$천)

| 구분 | 성명 (법인명) | 관계 | 거래내역 | | | | 비고 |
|--------|-------------|------|--------|----|--------|--------|----|
| | | | 기초 | 증가 | 감소 | 기말 | |
| 국내 | (주)신동방CP | 계열회사 | 52,500 | 0 | 39,500 | 13,000 | - |
| 국내 소 계 | | | 52,500 | 0 | 39,500 | 13,000 | - |

| 구분 | 성명 (법인명) | 관계 | 거 래 내 역 | | | | 비 고 |
|-----------------|-----------------------------------|------|-----------------------------------|-----------------------|-----------------------|---------------------------------|------------------|
| | | | 기초 | 증가 | 감소 | 기말 | |
| 해외 | CJ America, Inc. | 계열회사 | 10,438 (U\$10,000) | 18,626 (U\$18,000) | | 29,064 (U\$28,000) | - |
| | CJ Europe GmbH | 계열회사 | 14,230 (EUR10백만) | | 1,756 | 12,474 (EUR10백만) | - |
| | CJ Ord River Sugar Pty Ltd. | 계열회사 | 8,646 (A\$5,500천+ U\$4,000) | 177 | | 8,823 (U\$8,500) | 이행보증 U\$4백만포함 |
| | PT. Cheil JedangIndonesia | 계열회사 | 224,891 (U\$119,650 +1천억원) | | 56,383 (U\$53,650) | 168,508 (U\$66,000 +1천억원) | - |
| | PT. C.J. Superfeed | 계열회사 | - | 14,532 (U\$14,000) | | 14,532 (U\$14,000) | |
| | CJ Vina Agri Co.,Ltd. | 계열회사 | 5,323 (U\$5,100) | | 29 | 5,294 (U\$5,100) | - |
| | CJ Cambodia Co., Ltd. | 계열회사 | 4,801 (U\$4,600) | 181 (U\$200) | | 4,982 (U\$4,800) | - |
| | CJ China., Ltd. | 계열회사 | 88,723 (U\$85,000) | | 16,063 (U\$15,000) | 72,660 (U\$70,000) | - |
| | CJ Chengdu Feed Co., Ltd. | 계열회사 | 731 (U\$700) | | 4 | 727 (U\$700) | - |
| | CJ Philippines, Inc. | 계열회사 | 3,966 (U\$3,800) | | 22 | 3,944 (U\$3,800) | - |
| | CJ Nutracon, Inc | 계열회사 | 6,263 (U\$6,000) | | 35 | 6,228 (U\$6,000) | - |
| | CJ Shenyang Feed Co., Ltd | 계열회사 | 626 (U\$600) | | 3 | 623 (U\$600) | - |
| | CJ Japan | 계열회사 | 25,302 (JPY2,500 백만) | | 5,702 (JPY360백만) | 19,600 (JPY2,140백만) | - |
| | CJ Qingdao Feed Co., Ltd. | 계열회사 | 522 (U\$500) | | 3 | 519 (U\$500) | - |
| | CJ Zhengzhou Feed Co., Ltd | 계열회사 | 741 (U\$710) | | 4 | 737 (U\$710) | - |
| | CJ Liaocheng Biotech Co., Ltd. | 계열회사 | 26,095 (U\$25,000) | 13,349 (U\$13,000) | | 39,444 (U\$38,000) | - |
| | CJ Qingdao Foods Co., Ltd. | 계열회사 | - | 2,595 (U\$2,500) | | 2,595 (U\$2,500) | - |
| | CJ Beijing Beverage Co., Ltd. | 계열회사 | - | 1,038 (U\$1,000) | | 1,038 (U\$1,000) | - |
| | CJ Nanjing Feed Co., Ltd. | 계열회사 | - | 882 (U\$850) | | 882 (U\$850) | - |
| | CJ Tur-Yem | 계열회사 | - | 1,868 (U\$1,800) | | 1,868 (U\$1,800) | - |
| CJ Bakery, Inc. | 계열회사 | - | 4,152 (U\$4,000) | | 4,152 (U\$4,000) | - | |
| 해 외 소 계 | | | 421,298 | 57,400 | 80,004 | 398,694 | - |
| 합 계 | | | 473,798 | 57,400 | 119,504 | 411,694 | - |

라. 출자 및 출자지분 처분내역

(단위 : 백만원)

| 성명 (법인명) | 관 계 | 출자 및 출자지분 처분내역 | | | | | 비 고 |
|-------------------------------|------|----------------|---------|--------|-----|---------|-------------|
| | | 출자지분의 종류 | 거 래 내 역 | | | | |
| | | | 기 초 | 증 가 | 감 소 | 기 말 | |
| CJ미디어(주) | 계열회사 | " | 51,404 | 6,329 | - | 57,733 | 유상증자 |
| CJ유직(주) | " | " | 6,000 | 8,942 | - | 14,942 | 지분취득 및 유상증자 |
| 수퍼피드(주) | " | " | 5,670 | 2,200 | - | 7,870 | 유상증자 |
| CJ 인터넷(주) | " | " | 44,584 | 13,072 | - | 57,656 | |
| (주)신동방CP | " | " | 76,480 | 2,487 | - | 78,967 | |
| CJ GLS(주) | " | " | 0 | 24,747 | - | 24,747 | 지분취득 |
| CJ Vina Agri Co., Ltd. | " | " | 5,749 | 1,025 | - | 6,774 | |
| CJ Liaocheng Biotech Co., Ltd | " | " | 17,232 | 4,039 | - | 21,271 | |
| CJ Beijing Bakery Co., Ltd. | " | " | - | 1,347 | - | 1,347 | 신설법인 |
| CJ Tianjin Feed Co., Ltd. | " | " | - | 2,101 | - | 2,101 | 신설법인 |
| CJ Harbin Feed Co., Ltd. | " | " | - | 1,516 | - | 1,516 | 신설법인 |
| CJ do Brasil Ltda. | " | " | - | 1,568 | - | 1,568 | 신설법인 |
| 합 계 | | | 207,119 | 69,373 | - | 276,492 | - |

※ 금액은 원취득가 기준임.

마. 유가증권 매수 또는 매도 내역

- 해당사항 없음

(단위 :)

| 성명 (법인명) | 관 계 | 거 래 내 역 | | | | | 비 고 |
|-------------|-----|-------------|----|----|----|------|-----|
| | | 유가증권의 종류 | 매수 | 매도 | 누계 | 매매손익 | |
| | | | | | | | |
| | | | | | | | |
| 합 계 | | | | | | | |

바. 부동산 매매 내역

- 해당사항 없음

(단위 :)

| 성명 (법인명) | 관 계 | 부 동 산 매 매 내 역 | | | | | 비 고 |
|-------------|-----|---------------|-----|----|----|------|-----|
| | | 부동산의 종류 | 금 액 | | | 매매손익 | |
| | | | 매수 | 매도 | 누계 | | |
| | | | | | | | |
| | | | | | | | |
| 합 계 | | | | | | | |

사. 영업 양수 · 도 내역

- 해당사항 없음

| 성명 (법인명) | 관 계 | 양수 · 도 내역 | | | | | 비 고 |
|-------------|-----|-----------|--------------|--------------|------|------|-----|
| | | 목적물 | 양수 · 도 목적 | 양수 · 도 일자 | 금액 | | |
| | | | | | 양수가액 | 양도가액 | |
| | | | | | | | |
| | | | | | | | |
| 합 계 | | | | | | | |

아. 자산양수 · 도 내역

- 해당사항 없음

| 성명 (법인명) | 관계 | 양수·도 내역 | | | | | 비고 |
|-------------|----|---------|------------|------------|------|------|----|
| | | 목적물 | 양수·도 목적 | 양수·도 일자 | 금액 | | |
| | | | | | 양수가액 | 양도가액 | |
| | | | | | | | |
| | | | | | | | |
| 합 계 | | | | | | | |

자. 장기공급계약 등의 내역

- 해당사항 없음

(단위 :)

| 성명 | 관계 | 거래내용 | | | | 비고 |
|-----|----|------|----|---------|----|----|
| | | 종류 | 기간 | 물품·서비스명 | 금액 | |
| | | | | | | |
| 합 계 | | | | | | |

2. 주주(최대주주 등 제외)·임원·직원 및 기타 이해관계자와의 거래내용

- 해당사항 없음

IX. 부속명세서

기업어음(CP) 발행 현황

(단위 : 백만원)

| 할인(중개)금융기관 | 기초잔액 | 증 가 | 감 소 | 기말잔액 | 비고 |
|------------|--------|-----------|-----------|------|----|
| 은 행 | 12,000 | 4,799,400 | 4,811,400 | 0 | - |
| 증 권 | - | - | - | - | - |
| 보 험 | - | - | - | - | - |
| 종합금융 | - | - | - | - | - |
| 자산운용회사 | - | - | - | - | - |
| 기타금융기관 | - | - | - | - | - |
| 합 계 | 12,000 | 4,799,400 | 4,811,400 | 0 | - |

X. 기타 필요한 사항

1. 주요경영사항신고내용의 진행상황 등

기 신고한 주요경영사항의 진행상황

| 신고일자 | 제 목 | 신 고 내 용 | 신고사항의 진행상황 |
|------------|-----------------------------------|---|------------------|
| 2005-06-14 | 타법인 주식 및 출자 증권 취득결정 | 브라질라이신법인 설립출자 결의 (US\$ 6천만불) | 환위험관리차원에서 분할 납입중 |
| 2005-06-15 | 조회공시요구 (풍문또는보도)에 대한 답변(미확정) | 당사가 보유중인 삼성생명 주식 125만주에 대하여 삼성자동차(주) 채권단의 보유 주식과 공동 매각을 추진하여 왔으나, 현재까지 진척된 사항이 없음. | 중요한 변경사항 없음. |
| 2005-09-01 | 자기주식 취득 결정 | 주가안정을 위하여 자사주 40만주 취득 결의 | 취득 중 |
| 2005-10-10 | 최대주주등에 대한 출자 | CJ Liaocheng Biotech Co., Ltd에 대한 지분취득 결의 | 취득 준비중 |

2. 주주총회의사록 요약

| 주총일자 | 안 건 | 결 의 내 용 | 비 고 |
|------------------------------|---|--|-----|
| 제51기 주주총회 (2004-02-27) | 1)제1호 의안 대차대조표, 손익계산서 및 이익잉여금처분계산서 승인의 건 2)제2호 의안 정관 일부 변경의 건 3)제3호 의안 이사 선임의 건 4)제4호 의안 감사위원회 위원인 사외이사 선임의 건 5)제5호 의안 이사보수한도 승인의 건 | 1)제1호 의안 - 배당금 : 보통주 현금 35% 1우선주 현금 36% 2우선주 현금 35% 3우선주 현금 35% 2)제2호 의안 - 목적사업 추가 및 분기배당제도 도입 3)제3호 의안 - 이재현 이사, 김주형 이사 재선임 4)제4호 의안 - 조경식 이사 재선임 5)제5호 의안 - 보수한도: 90억원 | |
| 제52기 주주총회 (2005-02-28) | 1)제1호 의안 대차대조표, 손익계산서 및 이익잉여금처분계산서 승인의 건 2)제2호 의안 정관 일부 변경의 건 3)제3호 의안 사외이사 선임의 건 4)제4호 의안 이사보수한도 승인의 건 | 1)제1호 의안 - 배당금 : 보통주 현금 33% 1우선주 현금 34% 2우선주 현금 33% 3우선주 현금 33% 2)제2호 의안 서면투표제 관련 규정 신설 3)제3호 의안 허병우 사외이사 재선임 4)제4호 의안 보수한도 : 100억원 | |

3. 우발채무 등

가. 중요한 소송사건 등

2005년 9월 30일 현재 계류중인 국내소송사건은 회사가 제소한 4건(관련금액 354백만원)과 회사가 피소된 7건(관련금액 29,336백만원)이 있으며, 회사의 경영진은 이러한 소송사건의 결과가 회사의 재무상태에 중대한 영향을 미치지 않을 것으로 예상하고 있습니다.

회사는 2002년 중 MSG 및 핵산과 관련된 미국의 독점금지법 위반의 집단소송에 피소되었는 바, 이와 관련하여 2002년, 2003년 및 2004년에 각각 42,014백만원, 23,204백만원 및 7,498백만원을 영업외비용으로 계상하였습니다.

나. 견질 또는 담보용 어음·수표 현황

[구분 : 수표]

(단위 : 백만원)

| 제출처 | 매수 | 금액 | 비고 |
|--------|----|-------|----|
| 은행 | | | |
| 금융기관 | | | |
| 법인 | 1 | 2,000 | |
| 기타(개인) | | | |

[구분 : 어음]

(단위 : 백만원)

| 제출처 | 매수 | 금액 | 비고 |
|--------|----|-------|------------------------|
| 은행 | 1 | 1,188 | |
| 금융기관 | | | |
| 법인 | 4 | 1,285 | 백지어음 1매 포함 (금액 불포함) |
| 기타(개인) | | | |

다. 기타의 우발채무 등

(Ⅷ-1-다. 채무보증 내역 참조)

- 기타 우발채무는 <검토보고서> 주석 중 (16. 우발채무 및 약정사항) 참조

4. 제재현황

| 제재일자 | 원인 | 제재내용 |
|------|----|------|
| | | |

5. 결산일 이후에 발생한 중요사항

- 해당사항 없음

6. 중소기업기준 검토표 등

- 해당사항 없음

7. 공모자금 사용내역

- 해당사항 없음

(단위 : 원)

| 구분 | 납입일 | 납입금액 | 신고서상 자금사용 계획 | 실제 자금사용 현황 |
|----|-----|------|--------------|------------|
| - | - | - | - | - |
| - | - | - | - | - |