

반기보고서

(제55기 반기)

사업연도 2007년 01월 01일 부터
2007년 06월 30일 까지

금융감독위원회
한국증권선물거래소 귀중

증권거래법 제186조의3의 규정에 의하여 반기보고서를 제출합니다.

2007년 08월 14일

회 사 명 : CJ주식회사

대 표 이 사 : 김진수

본점소재지 : 서울특별시 중구 남대문로 5가 500

(전화번호) 02-726-8114

작성책임자 : (직책) 자금파트장 (성명) 배 은

(전화번호) 02-726-8294

목 차

I. 회사의 개황	3
1. 회사의 목적	3
가. 회사가 영위하는 목적사업	3
나. 자회사가 영위하는 목적사업	4
다. 향후 추진하고자 하는 사업	4
2. 회사의 연혁	4
가. 당해회사의 연혁	4
나. 회사가 속해 있는 기업집단	8
3. 자본금 변동상황	10
가. 자본금 변동상황	10
나. 자본금 변동예정내용 등	12
다. 전환사채	12
라. 신주인수권부사채	13
마. 현물출자	13
4. 주식의 총수 등	13
가. 주식의 총수	14
나. 자본금 및 1주당가액	14
다. 자기주식의 취득 및 처분	15
라. 우리사주조합의 지분현황	16
마. 보통주 외 주식에 관한 사항	16
바. 상환주식에 관한 사항	17
사. 전환주식에 관한 사항	17
5. 의결권 현황	17
6. 배당에 관한 사항 등	17
가. 배당에 관한 사항	17
나. 최근 3사업년도의 배당에 관한 사항	18
다. 이익참가부사채에 관한 사항	18
II. 사업의 내용	19
1. 사업의 개요	19
가. 업계의 현황	19
나. 회사의 현황	20
2. 주요 제품 및 원재료 등	22
가. 주요 제품 등의 현황	22
나. 주요 제품 등의 가격변동추이	23
다. 주요 원재료 등의 현황	23
라. 주요 원재료 등의 가격변동추이	24
3. 생산 및 설비에 관한 사항	25
가. 생산능력 및 생산능력의 산출근거	25
나. 생산실적 및 가동률	26
다. 생산설비의 현황 등	28
4. 매출에 관한 사항	32
가. 매출실적	33
나. 판매경로 및 판매방법 등	33
5. 수주상황	35
6. 파생상품등에 관한 사항	35
가. 파생상품계약 체결 현황	35
나. 리스크 관리에 관한 사항	37
7. 경영상의 주요계약 등	37
8. 연구개발활동	39
가. 연구개발활동의 개요	39
나. 연구개발 실적	40

9. 기타 투자의사결정에 필요한 사항.....	46
가. 외부자금조달 요약표	46
나. 최근 3년간 신용등급	47
다. 기타 중요한 사항	48
III. 재무에 관한 사항	49
1. 요약재무정보	49
2. 재무제표 이용상의 유의점	49
가. 재무제표 작성기준	49
나. 기업회계기준 등의 위반사항	50
다. 기타 유의하여야 할 사항	50
3. 회계정보에 관한 사항	52
가. 대손충당금 설정현황	52
나. 재고자산의 보유 및 실사 내역	54
다. 최근 5사업연도의 회계기준 변경내용 및 그 사유.....	56
라. 최근 5사업연도 중 당기순손실이 발생한 사업연도와 그 주요원인	57
마. 최근 5사업연도중 직전사업연도대비 당기순이익 증감율이 30% 이상인 흑자 전환인 사업연도와 그 주요원인	57
바. 당해 사업연도의 시장성 없는 지분성증권 평가 현황.....	58
4. 재무제표	58
가. 대차대조표	58
나. 손익계산서	64
다. 이익잉여금처분계산서 또는 결손금처리계산서	68
라. 현금흐름표	69
마. 자본변동표	74
바. 당해 사업연도의 재무제표에 대한 주석	75
사. 당해 사업연도의 수정 전·후의 재무제표	75
5. 연결재무제표	75
가. 요약연결재무정보	75
나. 연결재무제표 이용상의 유의점	76
다. 연결재무제표	76
6. 부문별 재무 현황	88
가. 사업부문별 재무정보	88
나. 지역별 재무정보	90
7. 합병 전·후의 재무제표	91
가. 합병의 개요	91
나. 합병 전·후의 재무제표	96
다. 합병관련사항	98
IV. 감사인의 감사의견 등	100
1. 감사인(공인회계사)의 감사의견 등	100
가. 감사인	100
나. 당해 사업연도의 분기감사 절차요약	100
다. 감사 의견	100
라. 특기사항 요약	101
2. 최근 3사업연도의 외부감사인에게 지급한 보수 등에 관한 사항	101
가. 감사용역계약 체결 현황	102
나. 외부감사인과의 비감사용역계약 체결현황	102
3. 기타	102
V. 이사회 등 회사의 기관 및 계열회사에 관한 사항.....	103
1. 이사회 등 회사의 기관의 개요.....	103
가. 이사회제도에 관한 사항	103

나. 감사제도에 관한 사항	106
다. 주주의 의결권행사에 관한 사항.....	107
라. 임원의 보수 등	108
마. 임원배상책임보험 가입 현황	109
2. 계열회사에 관한 사항.....	111
3. 타법인출자 현황	115
VI. 주주에 관한 사항	117
1. 주주의 분포	117
가. 최대주주 및 그 특수관계인의 주식소유 현황	117
나. 5%이상 주주의 주식 소유현황	117
다. 주주 분포	117
2. 주식사무	118
3. 최근 6개월간의 주가 및 주식 거래실적	118
가. 국내증권시장	118
나. 해외증권시장	118
VII. 임원 및 직원 등에 관한 사항	119
1. 임원의 현황	119
2. 직원의 현황	122
3. 노동조합의 현황	122
4. 회계 및 공시 전문인력 보유현황	122
VIII. 이해관계자와의 거래내용	123
1. 최대주주등과의 거래내용	123
가. 가지금 및 대여금(유가증권 대여 포함)내역	123
나. 담보제공 내역	123
다. 채무보증 내역	123
라. 출자 및 출자지분 처분내역	124
마. 유가증권 매수 또는 매도 내역	125
바. 부동산 매매 내역	125
사. 영업 양수·도 내역	125
아. 자산 양수·도 내역	125
자. 장기공급계약 등의 내역	125
2. 주주(최대주주 등 제외)·임원·직원 및 기타 이해관계자와의 거래내용	125
IX. 부속명세서	126
X. 그 밖에 투자자 보호를 위하여 필요한 사항.....	127
1. 주요경영사항신고내용의 진행상황 등	127
2. 주주총회의사록 요약	127
3. 우발부채 등	127
가. 중요한 소송사건 등	127
나. 견질 또는 담보용 어음·수표 현황	128
다. 채무보증현황	128
라. 채무인수 약정 현황	128
마. 기타의 우발부채 등	128
4. 제재현황	128
5. 결산일 이후에 발생한 중요사항	128
6. 중소기업기준 검토표 등	128
7. 공모자금 사용내역	129
8. 기타	129

대표이사등의 확인·서명

확 인 서

우리는 당사의 대표이사 및 신고업무담당이사로서 이 반기보고서의 기재내용에 대해 상당한 주의를 다하여 직접 확인·검토한 결과, 중요한 기재사항의 기재 또는 표시의 누락이나 허위의 기재 또는 표시가 없고, 이 반기보고서에 표시된 기재 또는 표시사항을 이용하는 자의 중대한 오해를 유발하는 내용이 기재 또는 표시되지 아니하였음을 확인합니다.

또한, 당사는 「주식회사의외부감사에관한법률」 제2조의2 및 제2조의3의 규정에 따라 내부회계관리제도를 마련하여 운영하고 있음을 확인합니다.(「주식회사의외부감사에관한법률」 제2조에 의한 외감대상법인에 한함)

2007. 8. 14

CJ주식회사

대표이사 김진수 (서명)

신고업무담당이사 하대중 (서명)

대표이사등의 확인·서명

확 인 서

우리는 당사의 대표이사 및 신고업무담당이사로서 이 반기보고서의 기재내용에 대해 상당한 주의를 다하여 직접 확인·검토한 결과, 중요한 기재사항의 기재 또는 표시의 누락이나 허위의 기재 또는 표시가 없고, 이 반기보고서에 표시된 기재 또는 표시사항을 이용하는 자의 중대한 오해를 유발하는 내용이 기재 또는 표시되지 아니하였음을 확인합니다.

또한, 당사는 「주식회사의외부감사에관한법률」 제2조의2 및 제2조의3의 규정에 따라 내부 회계관리제도를 마련하여 운영하고 있음을 확인합니다.(「주식회사의외부감사에관한법률」 제2조에 의한 외감대상법인에 한함)

2007. 08. 14

CJ주식회사

대표이사

김진수

(서명)



신고업무담당이사

하대중

(서명)



I. 회사의 개황

1. 회사의 목적

가. 회사가 영위하는 목적사업

목 적 사 업	비 고
(1) 설탕 및 기타 감미료 제조, 가공 판매업	
(2) 제분업 및 가공 판매업	
(3) 구루타민산소다, 핵산등 조미향신료 및 아미노산 제조, 가공판매업	
(4) 식용유 및 동 관련제품의 제조, 가공 판매업	
(5) 육류의 가공 판매업	
(6) 장류의 제조, 가공 판매업	
(7) 사료의 제조, 판매업	
(8) 발효화학 공업	
(9) 유기 및 무기화학 공업제품의 제조 및 판매업	
(10) 의약품,동물의약품,의료용구 및 의료기기의 제조판매업,도매업 및 수출입업	
(11) 농산물, 축산물, 수산물의 재배, 사육, 양식 가공 판매업	
(12) 부동산업 및 부동산 임대업	
(13) 수출입업 및 동 대행업	
(14) 기타 음식료품의 제조, 가공판매업	
(15) 보관 및 창고업	
(16) 세정제,계면활성제, 합성세제, 화장비누 및 화장품 제조, 판매 및 수출입업	
(17) 의약부외품, 치약, 위생용품, 포장용기의 제조판매 및 수출입업	
(18) 유통전문 판매업	
(19) 음료수 및 다류 제조, 가공판매업	
(20) 음식점업 및 급식업	
(21) 백화점, 슈퍼마켓, 신유통업 등 각종 도.소매업 및 중개업	
(22) 프랜차이즈점 모집 및 운영업	
(23) 텔레비전(케이블텔레비전 포함) 프로그램 제작 등	
(24) 광고물 제작 및 광고업무 대행업	
(25) 행사기획,연출업	
(26) 정기간행물 발행 및 저작권 관리업	
(27) 빵,과자,아이스크림 및 빙과류의 제조, 가공판매업	
(28) 시장조사 및 여론조사업	
(29) 주차장 운영업	
(30) 인터넷사업	
(31) 건강기능식품의 제조,판매 및 수출입업	
(32) 교육서비스업	
(33) 전 각항의 관련설비의 제조,판매,수출입업과 기술용역 서비스의 판매 및 수출입업	
(34) 전 각항의 관련사업에 대한 투자 또는 부대사업 일체	

나. 자회사가 영위하는 목적사업

- 해당사항 없음.

다. 향후 추진하고자 하는 사업

- 해당사항 없음.

2. 회사의 연혁

가. 당해 회사의 연혁

(1) 설립 이후의 변동상황

- 1953.08 제일제당공업주식회사 설립
- 1953.11 제당공장 준공 가동(부산)
- 1958.03 제분공장 준공 가동(부산)
- 1963.12 원형산업 인수, 미풍산업(주)으로 상호 변경

1968.02 김포공장 준공 가동
 1968.10 미풍산업(주) 흡수합병
 1968.10 본사소재지 이전(부산에서 서울로)
 1970.11 제당공장 준공 가동(인천)
 1973.06 기업공개 및 주식상장
 1973.12 사료공장 준공 가동(부산)
 1978.03 식품연구소 설립
 1978.07 유기질비료공장 준공 가동(김포)
 1979.02 제일제당주식회사로 상호변경
 1979.05 사료공장 준공 가동(인천)
 1979.09 대두가공공장 준공 가동(인천)
 1980.11 육가공공장 준공 가동(이천)
 1982.11 인터페론 대량생산 기술개발 성공
 1983.02 CHEIL SUGAR & CO.,LTD.으로 영문상호 변경
 1984.03 미국 현지법인 [E.T.I : 現 CJ America]설립
 1984.07 이천종합연구소 준공, ETI연구소 준공
 1985.07 동립산업(주)흡수합병, 영등포공장으로 명칭 변경
 1986.11 제약공장 준공 가동(이천)
 1986.11 제약공장 임차 가동(반월)
 1988.03 사료공장 준공(군산)
 1988.11 인도네시아 조미료,라이신 합작공장 계약 체결
 1988.12 P.T. CSA 설립 [現 PT. CJI]
 1990.03 CHEIL FOODS & CHEMICALS INC.으로 영문상호 변경
 1990.03 원료의약공장 준공 가동(충북 음성)
 1991.01 육가공,다시다공장 준공 가동(부산)
 1991.11 생활화학공장 준공 가동(인천)
 1992.04 대소공장 수액제공장 준공(충북 음성)
 1993.04 동경테크니컬센터 개장
 1993.06 삼성그룹으로부터 경영 분리
 1994.05 외식사업 1호점 기공
 1994.11 홍콩법인 설립 [現 CJ China, Ltd.]
 1995.04 영상소프트사업(드림웍스사) 진출 결의
 1995.07 국내최초로 인도네시아 축산시장 진출(대규모 양계농장 건설 결의)
 1996.05 인도네시아 출자법인 사료공장 준공
 1996.09 중국 음료법인(북경희걸창녕식품유한공사) 음료합작사업 계약체결
 1996.11 인도네시아 출자 사료법인(PT.CJS)설립
 1996.11 인도네시아 출자 조미료법인(PT.CJI)설립
 1996.12 중국 식품법인(CJ Qingdao Foods Co., Ltd.) 육가공 공장 준공
 1997.08 화장품공장 준공 가동(인천)
 1999.01 CJ Europe 설립, 유럽시장 확장
 1999.04 한국유니참(주)에 지분출자, 개인위생용품사업 진출
 1999.11 CJ Vina Agri 설립, 베트남 사료사업 진출
 2000.04 CJ엔터테인먼트(주)에 엔터테인먼트 사업부문 분리
 2000.07 푸드빌(주)에 외식사업부문 분리 [現 CJ푸드빌(주)]
 2000.08 CJ푸드시스템(주)에 단체급식사업부문 분리
 2000.09 CJ OrdRiver Sugar Pty Ltd.(호주) 인수
 2000.12 (주)CJ코퍼레이션 흡수합병
 2001.02 음료사업부문 롯데칠성음료(주)에 매각
 2001.03 화장품사업 분사, CJ엔프라니(주) 설립
 2001.12 드림라인(주) 보유지분 하나로통신(주)에 매각
 2002.07 중국 사료법인 CJ Chengdu Feed Co., Ltd. 설립
 2002.08 일본 무역법인 CJ Japan Corp. 설립
 2002.10 판촉업무부문 분사, 엠디원(주) 설립
 2002.10 < CJ주식회사 >로 상호 변경
 2002.10 Dairy Farm社와 합작법인 CJ 올리브영(주) 설립
 2002.12 제일선물(주) 보유지분 서울증권(주)에 매각

- 2003.05 중국 사료법인 CJ Shenyang Feed Co., Ltd. 설립
 - 2003.10 중국 사료법인 CJ Qingdao Feed Co., Ltd. 설립
 - 2004.04 중국 사료법인 CJ Zhengzhou Feed Co., Ltd. 설립
 - 2004.04 중국 라이신 법인 CJ Liaocheng Biotech., Co., Ltd. 설립
 - 2004.04 중국 사료법인 CJ Guiyang Feed Co., Ltd. 설립
 - 2004.04 CJ인터넷(구 (주)플래너스) 인수
 - 2004.07 중국 사료법인 CJ Nanjing Feed Co., Ltd. 설립
 - 2004.11 인도네시아 사료법인 PT. CJ Feed Jombang 설립
 - 2004.12 생활용품사업부문 분사, 일본 Lion사(社)에 지분 매각
 - 2004.12 터키 사료법인 CJ Tur Yem Ve Ticaet Anonim Sirketi 설립
 - 2005.01 중국 베이커리법인 CJ Beijing Bakery Co., Ltd. 설립
 - 2005.05 중국 사료법인 CJ Tianjin Feed Co., Ltd. 설립
 - 2005.06 중국 사료법인 CJ Harbin Feed Co., Ltd. 설립
 - 2005.07 브라질 라이신법인 CJ do Brasil Ltda. 설립
 - 2005.12 미국 식품유통법인 Annie Chun's Inc. 인수
 - 2006.03 중국 열병합 발전소 Liaocheng Lantian Cogeneration Plant Co., Ltd 인수
 - 2006.04 CJ EH[舊 CJ엔터테인먼트(주)] 흡수합병
 - 2006.04 CJ모닝웰(주) 흡수합병
 - 2006.04 중국 사료법인 CJ Changsha Feed Co., Ltd. 설립
 - 2006.04 호주 식품제조법인 CJ Nutracon Pty., Ltd. 설립
 - 2006.06 홍콩에 투자지주회사 CJ Global Holdings Ltd. 설립
 - 2006.09 (주)해찬들 흡수합병
 - 2006.11 한일약품공업(주) 흡수합병
 - 2007.01 (주)하선정종합식품 인수
 - 2007.01 미국 식품제조법인 CJ Omnifood, Inc.(구 Pioneer Trading, Inc.)인수
 - 2007.06 회사분할 결정
 - ① 제조사업부문을 분할하여 신설회사 설립
 - ② 분할되는 회사는 지주회사로 전환
- ※ 세부내용은 분할신고서 (2007.6.12) 참조

(2) 상호의 변경

일 자	상 호 명	변 경 내 용
1953. 08.01	제일제당공업주식회사	최초설립
1963. 02.23	CHEIL SUGAR CO.,LTD.	영문상호명 삼입
1979. 02.26	제일제당주식회사	상호변경
1983. 02.25	CHEIL SUGAR & CO.,LTD	영문상호명 변경
1990. 02.26	CHEIL FOODS & CHEMICALS INC.	영문상호명 변경
1996. 02.27	CHEILJEDANG CORPORATION	영문상호명 변경
2002. 02.28	CJ Corp.	영문상호명 변경
2002. 10.17	CJ 주식회사	상호변경

(3) 합병, 분할(합병), 포괄적 주식교환 · 이전, 중요한 영업의 양수 · 도 등

일 자	상 대 방	주 요 내 용	비 고
1956.04.07	동성물산	통조림공장 인수	
1963.12.28	원형산업	회사 인수	
1968.05.31	대한종합식품	구룡포공장 양도	
1968.10.02	미풍산업	흡수합병	
1971.05.15	동양제당	흡수합병	
1975.01.01	제일제당판매주식회사	흡수합병	
1975.10.30	중앙일보	양돈사업인수	
1978.08.02	동립산업	회사 공동 인수	
1985.07.01	동립산업	흡수합병	
2000.04.18	CJ엔터테인먼트(주)	엔터테인먼트사업부문 양도	현물출자

2000.06.30	푸드빌(주) [現 CJ푸드빌(주)]	외식사업부문 양도	자산양도
2000.08.23	CJ푸드시스템(주)	단체급식사업부문 양도	현물출자
2000.12.31	(주)CJ코퍼레이션	흡수합병	
2001.03.28	CJ엔프라니(주) [現 엔프라니(주)]	화장품사업부문 양도	현물출자
2004.12.01	CJ라이온(주)	생활용품사업부문 양도	현물출자
2006.04.10	CJ모닝웰(주)	흡수합병	소규모합병
2006.04.10	CJ EH(주) [舊 CJ엔터테인먼트(주)]	흡수합병	
2006.09.01	(주)해찬들	흡수합병	소규모합병
2006.09.29	CJ푸드빌(주)	베이커리사업부문 양도	현물출자
2006.11.01	한일약품공업(주)	흡수합병	소규모합병

(4) 생산설비의 변동

- (1) 설립 이후의 변동상황 참조

(5) 경영활동과 관련된 중요한 사실의 발생

- (1) 설립 이후의 변동상황 참조
- (3) 합병, 분할(합병), 포괄적 주식교환 · 이전, 중요한 영업의 양수 · 도 등 참조
- II.7.가. 기술도입계약 현황 참조

나. 회사가 속해 있는 기업집단

(1) 기업집단의 명칭

CJ

(2) 기업집단에 소속된 회사

구 분	회 사 수	회 사 명
주권상장	3	CJ(주), CJ CGV(주), ㈜삼호F&G
협회등록	4	㈜CJ홍쇼빙, CJ푸드시스템(주), CJ인터넷(주), 엠넷미디어(주)
비상장법인	55	CJ개발(주), CJ시스템즈(주), CJ미디어(주), CJ지엘에스(주), CJ투자증권(주), CJ자산운용(주), CJ창업투자(주), CJ푸드빌(주), ㈜CJ케이블넷, ㈜조이렌트카, ㈜CJ텔레닉스, CJ엠디원(주), 삼양유지(주), CJ올리브영(주), ㈜CJ케이블넷해운대기장방송, ㈜신동방CP, ㈜CJ조이큐브, CJ파워캐스트(주), CJ tvN(주), CJ엔지씨코리아(주), 씨지브이시네마(주), CJ엔키노(주), ㈜아트서비스, ㈜프리머스시네마, 슈퍼피드(주), 돈돈팜(주), 사가와익스프레스코리아(주), CJ아이지(주), ㈜재산커뮤니케이션즈, ㈜애니파크, 단지넷(주), ㈜게임알로, ㈜월드이스포츠게임즈, ㈜챔프비전, ㈜CJ스포츠, CJ엔시티(주), ㈜엠플온라인, CJ엔터테인먼트(주), ㈜좋은콘서트, 어코드로지스틱스(주), ㈜드림씨티방송, 드림네트웍스(주), ㈜트라움하우징, 씨앤아이레저산업(주), ㈜썬티브이, ㈜에치티에치, CJ케이블넷영남방송(주), ㈜세제이무터, ㈜브로드밴드솔루션즈, ㈜하선정종합식품, ㈜한국케이بل티브이충남방송, 로또투게더(주) (구.엠넷과함께주), 케이엠티브이(주), CJ스토리허브문화산업전문(유), 클럽서비스(주)
해외법인	65	CJ America, Inc., CJ Bakery, Inc. CJ Pacific Corp., Lee Entertainment L.L.C., CJ Europe GmbH CJ Ord River Sugar Pty, Ltd., PT.C.J. Indonesia PT.C.J. Superfeed, PT. SuperUnggas Jaya PT. CJ Feed Jombang, CJ Philippines, Inc., CJ Dondon Farm Co., Inc CJ Vina Agri Co.Ltd, CJ Cambodia Co.,Ltd, CJ China, Ltd. CJ Entertainment, Ltd. CJ Qingdao Foods Co., Ltd., CJ Beijing Beverage Co., Ltd., CJ Chengdu Feed Co., Ltd., CJ Japan Corp., CJ Shenyang Feed Co., Ltd, CJ Qingdao Feed Co., Ltd., CJ Liaocheng Biotech Co., Ltd., CJ Guiyang Feed Co., Ltd., CJ Zhengzhou Feed Co., Ltd, CJ Nanjing Feed Co., Ltd., CJ Tur Yem Ve T.A.S.,

		CJ Beijing Bakery Co., Ltd., CJ Tianjin Feed Co., Ltd., CJ Harbin Feed Co., Ltd., CJ Internet, Inc., CJ Entertainment America L.L.C., CJ Internet Japan Corp., CJ do Brasil Ltda., CJ Media Japan Co., Ltd. Annie Chun's, 청도희결유한공사, CJ Food Service Co. Ltd. CJ GLS Asia Pte.Ltd, Liaocheng Lantian Cogeneration Plant Co., Ltd. Shanghai Shangying CGV Cinema Co., Ltd. CJ Nutracon Pty. CJ Changsha Feed Co., Ltd., CJ Food Service(Sanghai) Co., Ltd. PT.CJ GLS INDONESIA, CJ Global Holdings Limited, CJ GLS Malaysia SDN.BHD, CJ GLS(C) Shanghai.Co.,Ltd., CJ GLS Hong Kong Limited, CJ Logistics Netherlands B.V. CJ GLS Philippines., Inc., CJ GLS(S) Air Freight Pte Ltd. CJ GLS(S) Infotech Pte Ltd., CJ GLS(S) Shipping Pte Ltd. Conpac Warehousing Pte Ltd., CJ International Asia Pte. Ltd. CJ CGV America Holdings, Inc, CJ CGV America LA, LLC. CJ GLS America, Inc., CJ Omnifood, Inc., Ohana foods, Inc. Tous Les Jours USA, LLC., CJ Feed India Private Limited CJIT2 Holding Limited, CJ Bakery Vietnam Co., Ltd
계	127	

※ 2007년 6월 30일 현재

○ 추가된 계열 회사

회사명	사 유
(주)하선정종합식품	CJ주의 지분 인수
(주)한국케이블티브이충남방송	계열회사인 (주)CJ케이블티브이의 지분 인수
로또투게더(주) (구.엠넷과함계(주))	계열회사인 엠넷미디어(주)의 회사 신설
케이엠티브이(주)	계열회사인 엠넷미디어(주)의 (주)매직티브이 지분 인수
CJ스토리허브문화산업전문(유)	계열회사인 씨제이엔터테인먼트(주)가 출자 참여함.
클럽서비스(주)	계열회사인 씨제이엔터테인먼트(주)가 주식을 인수함.
CJ GLS America, Inc.	CJ GLS(주)의 해외법인 설립
CJ Omnifood, Inc. [(구)Pioneer Trading, Inc.]	CJ주의 지분 인수
Ohana foods, Inc.	신규편입 해외계열회사인 CJ Omnifood, Inc.의 자회사
Tous Les Jours USA, LLC.	해외계열회사인 CJ Bakery, Inc.의 합작법인 설립
CJ Feed India Private Limited	해외계열회사인 CJ Global Holdings Limited의 신규법인 설립
CJIT2 Holding Limited	CJ인터넷(주)의 합작법인 설립
CJ Bakery Vietnam Co., Ltd	CJ푸드빌(주)의 해외 현지법인 설립

※ 2007년 6월 30일 현재

○ 제외된 계열 회사

회사명	사 유
(주)메디오피아테크	엠넷미디어(주)의 (주)메디오피아테크 지분 매각
씨제이코드(주)	청산
(주)동부산방송	씨제이케이블티브이해운대기장방송(주)와 합병 후 해산
CJ유직(주)	계열회사인 엠넷미디어(주)와 합병 후 해산함.
CJ케이블빛가야방송(주)	계열회사인 (주)씨제이케이블빛과 합병 후 해산함.
CJ케이블빛중부산방송(주)	계열회사인 (주)씨제이케이블빛과 합병 후 해산함.
한일식자재마트(주)	CJ푸드시스템(주)가 지분을 매각함.
CJ Nutracon, Inc	청산
CJ Pharma(SH) Consulting Co., Ltd.	청산

※ 2007년 6월 30일 현재

3. 자본금 변동상황

가. 자본금 변동상황

(1) 증자현황

(단위 : 원, 주)

주식발행일자	발행형태	발행한 주식의 내용				
		종류	수량	주당 액면가액	주당 발행가액	비고
2004년 03월 22일	신주인수권행사	보통주	392,218	5,000	38,448	-
2004년 03월 23일	신주인수권행사	보통주	313,774	5,000	38,448	-
2004년 03월 24일	신주인수권행사	보통주	549,105	5,000	38,448	-
2004년 03월 29일	신주인수권행사	보통주	313,774	5,000	38,448	-
2004년 04월 30일	신주인수권행사	우선주	11,666	5,000	30,000	2우선주
2004년 05월 21일	주식매수선택권행사	보통주	9,500	5,000	4,000	-
2004년 05월 21일	주식매수선택권행사	보통주	200	5,000	58,000	-
2004년 11월 29일	신주인수권행사	우선주	6,666	5,000	30,000	2우선주
2004년 11월 30일	주식매수선택권행사	보통주	9,500	5,000	40,000	-
2004년 11월 30일	주식매수선택권행사	보통주	3,000	5,000	58,000	-
2004년 12월 03일	신주인수권행사	우선주	5,000	5,000	30,000	2우선주
2004년 12월 16일	신주인수권행사	우선주	28,333	5,000	30,000	2우선주
2005년 01월 20일	주식매수선택권행사	보통주	3,000	5,000	58,000	-
2005년 02월 16일	주식매수선택권행사	보통주	1,300	5,000	58,000	-
2005년 03월 11일	신주인수권행사	우선주	5,000	5,000	30,000	2우선주
2005년 03월 17일	신주인수권행사	우선주	5,000	5,000	30,000	2우선주
2005년 03월 30일	주식매수선택권행사	보통주	800	5,000	40,000	-
2005년 05월 19일	신주인수권행사	우선주	60,000	5,000	30,000	2우선주
2005년 05월 27일	주식매수선택권행사	보통주	5,900	5,000	40,000	-
2005년 05월 27일	주식매수선택권행사	보통주	2,500	5,000	58,000	-
2005년 05월 27일	주식매수선택권행사	보통주	18,500	5,000	41,000	-
2005년 06월 10일	신주인수권행사	우선주	11,666	5,000	30,000	2우선주
2005년 06월 23일	신주인수권행사	우선주	5,000	5,000	30,000	2우선주
2005년 08월 22일	신주인수권행사	우선주	14,999	5,000	30,000	2우선주
2005년 08월 23일	신주인수권행사	우선주	5,000	5,000	30,000	2우선주
2005년 08월 29일	신주인수권행사	우선주	110,000	5,000	30,000	2우선주
2005년 09월 21일	신주인수권행사	우선주	20,000	5,000	30,000	2우선주
2005년 09월 27일	신주인수권행사	우선주	18,332	5,000	30,000	2우선주
2005년 09월 28일	신주인수권행사	우선주	16,666	5,000	30,000	2우선주
2005년 10월 31일	신주인수권행사	우선주	68,331	5,000	30,000	2우선주
2005년 11월 30일	신주인수권행사	우선주	169,995	5,000	30,000	2우선주
2005년 11월 30일	주식매수선택권행사	보통주	13,100	5,000	41,000	10월중행사분합산 11월분행사분합산
2005년 11월 30일	주식매수선택권행사	보통주	8,600	5,000	58,000	동일발행가액의 11월분행사분합산
2005년 11월 30일	주식매수선택권행사	보통주	5,600	5,000	40,000	동일발행가액의 11월분행사분합산
2005년 12월 31일	신주인수권행사	우선주	104,997	5,000	30,000	2우선주 12월중행사분합산
2006년 01월 12일	주식매수선택권행사	보통주	2,000	5,000	58,000	-
2006년 04월 10일	-	보통주	683,299	5,000	0	CJ모닝월(주) 합병 신주
2006년 04월 10일	-	보통주	3,176,905	5,000	0	CJ엔터테인먼트(주) 합병 신주
2006년 05월 31일	주식매수선택권행사	보통주	4,445	5,000	40,000	동일발행가액의

주식발행일자	발행형태	발행한 주식의 내용				비고
		종류	수량	주당 액면가액	주당 발행가액	
						5월 행사분합산
2006년 05월 31일	주식매수선택권행사	보통주	17,500	5,000	58,000	동일발행가액의 5월 행사분합산
2006년 05월 31일	주식매수선택권행사	보통주	19,000	5,000	41,000	동일발행가액의 5월 행사분합산
2006년 05월 31일	주식매수선택권행사	보통주	11,700	5,000	69,000	동일발행가액의 5월 행사분합산
2006년 06월 30일	주식매수선택권행사	보통주	1,000	5,000	41,000	-
2006년 09월 01일	-	보통주	1,308,724	5,000	0	주)해진들합병신주
2006년 10월 27일	주식매수선택권행사	보통주	800	5,000	69,000	-
2006년 11월 01일	-	보통주	1,061,231	5,000	0	한일약품공업(주) 합병신주
2006년 11월 29일	주식매수선택권행사	보통주	2,700	5,000	40,000	동일발행가액의 11월 행사분합산
2006년 11월 29일	주식매수선택권행사	보통주	300	5,000	58,000	동일발행가액의 11월 행사분합산
2006년 11월 29일	주식매수선택권행사	보통주	4,700	5,000	41,000	동일발행가액의 11월 행사분합산
2006년 11월 29일	주식매수선택권행사	보통주	2,900	5,000	69,000	동일발행가액의 11월 행사분합산
2007년 01월 31일	주식매수선택권행사	보통주	2,100	5,000	58,000	동일발행가액의 1월 행사분합산
2007년 01월 31일	주식매수선택권행사	보통주	1,400	5,000	41,000	동일발행가액의 1월 행사분합산
2007년 01월 31일	주식매수선택권행사	보통주	900	5,000	69,000	동일발행가액의 1월 행사분합산
2007년 02월 28일	주식매수선택권행사	보통주	2,300	5,000	58,000	동일발행가액의 2월 행사분합산
2007년 03월 31일	주식매수선택권행사	보통주	700	5,000	58,000	동일발행가액의 3월 행사분합산
2007년 03월 31일	주식매수선택권행사	보통주	2,000	5,000	41,000	동일발행가액의 3월 행사분합산
2007년 03월 31일	주식매수선택권행사	보통주	1,900	5,000	69,000	동일발행가액의 3월 행사분합산
2007년 03월 31일	주식매수선택권행사	보통주	2,100	5,000	71,000	동일발행가액의 3월 행사분합산
2007년 05월 31일	주식매수선택권행사	보통주	1,400	5,000	40,000	동일발행가액의 5월 행사분합산
2007년 05월 31일	주식매수선택권행사	보통주	10,600	5,000	58,000	동일발행가액의 5월 행사분합산
2007년 05월 31일	주식매수선택권행사	보통주	6,450	5,000	41,000	동일발행가액의 5월 행사분합산
2007년 05월 31일	주식매수선택권행사	보통주	4,500	5,000	69,000	동일발행가액의 5월 행사분합산
2007년 05월 31일	주식매수선택권행사	보통주	14,000	5,000	71,000	동일발행가액의 5월 행사분합산

(2) 감사현황

(단위 : 원, 주)

감자일자	감자형태	감자목적	감자한 주식의 내용				
			종류	수량	주당 액면가액	주당 취득가액 (유상감자의 경우)	비고
-	-	-	-	-	-	-	-

- 해당사항 없음.

나. 자본금 변동예정내용 등

(단위 : 원, 주)

주식발행일자	발행형태	발행한 주식의 내용				
		종류	수량	주당 액면가액	주당 발행가액	비고
2007년 07월 31일	주식매수선택권행사	보통주	355	5,000	40,000	동일발행가액의 7월 행사분할산
2007년 07월 31일	주식매수선택권행사	보통주	12,500	5,000	58,000	동일발행가액의 7월 행사분할산
2007년 07월 31일	주식매수선택권행사	보통주	15,200	5,000	41,000	동일발행가액의 7월 행사분할산
2007년 07월 31일	주식매수선택권행사	보통주	19,400	5,000	69,000	동일발행가액의 7월 행사분할산
2007년 07월 31일	주식매수선택권행사	보통주	28,300	5,000	71,000	동일발행가액의 7월 행사분할산

다. 전환사채

(단위 : 원, 주)

구 분		제XX회 전환사채	합 계
발행일자		-	-
만기일		-	-
권면총액		-	-
사채배정방법		-	-
전환청구가능기간		-	-
전환조건	전환비율(%)	-	-
	전환가액	-	-
전환대상주식의 종류		-	-
기전환사채	권면총액	-	-
	기전환주식수	-	-
미전환사채	권면총액	-	-
	전환가능주식수	-	-
비고		-	-

- 해당사항 없음.

라. 신주인수권부사채

(단위 : 원, 주)

구 분		제XX회 신주인수권부사채	합 계
발행일자		-	-
만기일		-	-
권면총액		-	-
사채배정방법		-	-
신주인수권 행사가능기간		-	-
행사조건	행사비율(액면대비)	-	-
	행사가액	-	-

구 분		제XX회 신주인수권부사채	합 계
행사대상주식의 종류		-	-
기행사신주 인수권부사채	권면총액	-	-
	기행사주식수	-	-
미행사신주 인수권부사채	권면총액	-	-
	행사가능주식수	-	-
비 고		-	-

- 해당사항 없음.

마. 현물출자

- 해당사항 없음.

4. 주식의 총수 등

가. 주식의 총수

(2007.06.30 현재)

(단위 : 주)

구 분	주식의 종류					비고	
	보통주	우선주	2우선주	3우선주	합계		
I. 발행할 주식의 총수	80,000,000	20,000,000	-	-	100,000,000		
II. 현재까지 발행한 주식의 총수	57,518,548	3,587,656	1,617,526	846,306	63,570,036		
III. 현재까지 감소한 주식의 총수	27,116,767	-	-	-	27,116,767		
	1. 감자	116,767	-	-	-	116,767	
	2. 이익소각	-	-	-	-	-	
	3. 상환주식의 상환	-	-	-	-	-	
	4. 기타	27,000,000	-	-	-	27,000,000	주식병합
IV. 발행주식의 총수 (II-III)	30,401,781	3,587,656	1,617,526	846,306	36,453,269		
V. 자기주식수	5,821,596	-	-	-	5,821,596		
VI. 유통주식수 (IV-V)	24,580,185	3,587,656	1,617,526	846,306	30,631,673		

※ '발행할 주식의 총수' 중 '우선주'의 20,000,000주는 2우선주, 3우선주를 포함함.

(2007.08.14 현재)

(단위 : 주)

구 분	주식의 종류					비고	
	보통주	우선주	2우선주	3우선주	합계		
I. 발행할 주식의 총수	80,000,000	20,000,000	-	-	100,000,000		
II. 현재까지 발행한 주식의 총수	57,594,303	3,587,656	1,617,526	846,306	63,645,791		
III. 현재까지 감소한 주식의 총수	27,116,767	-	-	-	27,116,767		
	1. 감자	116,767	-	-	-	116,767	
	2. 이익소각	-	-	-	-	-	
	3. 상환주식의 상환	-	-	-	-	-	
	4. 기타	27,000,000	-	-	-	27,000,000	주식병합
IV. 발행주식의 총수 (II-III)	30,477,536	3,587,656	1,617,526	846,306	36,529,024		
V. 자기주식수	5,821,596	-	-	-	5,821,596		
VI. 유통주식수 (IV-V)	24,655,940	3,587,656	1,617,526	846,306	30,707,428		

※ '발행할 주식의 총수' 중 '우선주'의 20,000,000주는 2우선주, 3우선주를 포함함.

나. 자본금 및 1주당가액

(2007.06.30 현재)

(단위 : 천원, 주)

구분	종류	자본금(액면총액)			1주당가액			비고
		재무제표상 자본금 (A)	발행주식의 액면총액 ('가'의 IV×B)	유통주식의 액면총액 ('가'의 VI×B)	1주당 액면가액 (B)	자본금÷ 발행주식의 총수 (A÷'가'의 IV)	자본금÷ 유통주식수 (A÷'가'의 VI)	
보통주	보	152,008,905	152,008,905	122,900,925	5	5.000	6.184	
우선주	1우	17,938,280	17,938,280	17,938,280	5	5.000	5.000	
우선주	2우	8,087,630	8,087,630	8,087,630	5	5.000	5.000	
우선주	3우	4,231,530	4,231,530	4,231,530	5	5.000	5.000	
합	계	182,266,345	182,266,345	153,158,365	-	-	-	

(2007.08.14 현재)

(단위 : 천원, 주)

구분	종류	자본금(액면총액)			1주당가액			비고
		재무제표상 자본금 (A)	발행주식의 액면총액 ('가'의 IV×B)	유통주식의 액면총액 ('가'의 VI×B)	1주당 액면가액 (B)	자본금÷ 발행주식의 총수 (A÷'가'의 IV)	자본금÷ 유통주식수 (A÷'가'의 VI)	
보통주	보	152,387,680	152,387,680	123,279,700	5.000	5.000	6.181	
우선주	1우	17,938,280	17,938,280	17,938,280	5.000	5.000	5.000	
우선주	2우	8,087,630	8,087,630	8,087,630	5.000	5.000	5.000	
우선주	3우	4,231,530	4,231,530	4,231,530	5.000	5.000	5.000	
합	계	182,645,120	182,645,120	153,537,140	-	-	-	

다. 자기주식의 취득 및 처분

(1) 자기주식 취득·처분 현황

취득방법	주식의 종류	기초	취득(+)	처분(-)	소각(-)	기말	비고
법 제189조의2제1항에 의한 직접취득	보통주 (주)	1,800,000	-	-	-	1,800,000	-
	우선주 (주)	-	-	-	-	-	-
법 제189조의2제1항 이외의 사유에 의한 직접취득	보통주 (주)	4,021,596	-	-	-	4,021,596	-
	우선주 (주)	-	-	-	-	-	-
소 계	보통주 (주)	5,821,596	-	-	-	5,821,596	-
	우선주 (주)	-	-	-	-	-	-
신탁계약등을 통한 간접취득	보통주 (주)	-	-	-	-	-	-
	우선주 (주)	-	-	-	-	-	-
총 계	보통주 (주)	5,821,596	-	-	-	5,821,596	-
	우선주 (주)	-	-	-	-	-	-

(2) 이익소각 현황

(단위 : 원, 주)

소각일	소각목적	소각주식의 종류	소각주식의 수량	소각금액	소각대상 주식의 취득기간	법적 근거
-	-	-	-	-	-	-
계		보통주	-	-	-	-
		우선주	-	-	-	-

- 해당사항 없음.

(3) 자기주식 신탁계약등 체결·해지현황

- 해당사항 없음.

라. 우리사주조합의 지분현황

(1) 우리사주조합과의 거래내역

○우리사주조합 대여금

(단위 : 천원)

	2007.06.30	2006.12.31
금 액	62,923,470	60,077,082

(2) 우리사주조합의 의결권행사기준

근로자복지기본법, 증권거래법, 소득세법, 법인세법 및 조세특례제한법 등
우리사주 제도 관련 법률과 그 시행에 관한 영 및 규칙 등의 관계법령의 정함에
따라 행사함.

(3) 우리사주조합 주식보유내역

(단위 : 주)

계좌구분	주식의 종류	기초잔고	기말잔고
조합계좌	보통주	303,961	353,677
	1우선주	350	9,706
	2우선주	839	839
	3우선주	373	373
	총합계	305,523	364,595
조합원계좌	보통주	854,130	804,408
	1우선주	56,954	46,944
	2우선주	1	-
	3우선주	-	-
	총합계	911,085	851,352

마. 보통주 외 주식에 관한 사항

[2007. 06. 30 현재]

(단위 : 주)

구 분		우선주	2우선주	3우선주
발행주식수		3,587,656	1,617,526	846,306
주식의 내용	이익배당에 관한 사항	보통주 배당율 + 1% (주식배당 제외)	9% 이상 우선배당	9% 이상 우선배당
	잔여재산분배에 관한 사항	-	-	-
	상환에 관한 사항	-	-	-
	전환에 관한 사항	-	2009.1.1 보통주 전환	2010.1.1 보통주 전환
기 타		-	-	-

바. 상환주식에 관한 사항

- 해당사항 없음.

사. 전환주식에 관한 사항

- 해당사항 없음.

5. 의결권 현황

[2007.06.30 현재]

(단위 : 주)

구 분	주식수	비고
발행주식총수(A)	보통주	30,401,781
	우선주	6,051,488
의결권없는 주식수(B)	보통주	5,821,596
	우선주	6,051,488
증권거래법 기타 법률에 의하여 의결권 행사가 제한된 주식수(C)	-	316,175 CJ자산운용(주) 보유
의결권이 부활된 주식수(D)	-	-

구 분		주식수	비고
의결권을 행사할 수 있는 주식수 (E = A - B - C + D)	보통주	24,264,010	
	우선주	-	

6. 배당에 관한 사항 등

가. 배당에 관한 사항

- 당기순이익의 25% 이상의 배당성향을 최대한 유지하고자 함. 단, 영업활동이 아닌 자산매각 등으로 발생한 일시적인 대규모 이익은 배당성향 계산에서 제외함.(2005.5.10 공정공시)
- 우선주 관련 사항은 (4. 마.'보통주 외 주식에 관한 사항') 참조

나. 최근 3사업연도 배당에 관한 사항

구 분		제55기 반기	제54기	제53기
주당액면가액 (원)		5,000	5,000	5,000
당기순이익 (백만원)		21,990	139,886	132,501
주당순이익 (원)		716	4,769	4,596
배당가능이익 (백만원)		-	139,211	141,598
현금배당금총액 (백만원)		-	46,051	42,162
주식배당금총액 (백만원)		-	-	-
현금배당성향 (%)		-	32.92	31.82
현금배당수익률 (%)	보통주	-	1.3	1.5
	우선주	-	2.9	2.5
주식배당수익률 (%)	보통주	-	-	-
	우선주	-	-	-
주당 현금배당금 (원)	보통주	-	1,500	1,500
	우선주	-	1,550	1,550
주당 주식배당금 (주)	보통주	-	-	-
	우선주	-	-	-

※ 제55기 반기 기본주당순이익(716원) = 보통주순이익(17,573,567천원) / 가중평균유통보통주식수(24,548,518주)

○우선주 배당 관련 사항

구분		제55기 반기	제54기	제53기
현금배당수익률 (%)	보통주	-	1.3	1.5
	1우선주	-	2.9	2.5
	2우선주	-	1.5	1.8
	3우선주	-	1.6	1.9
주당 현금배당금 (원)	보통주	-	1,500	1,500
	1우선주	-	1,550	1,550
	2우선주	-	1,500	1,500
	3우선주	-	1,500	1,500

다. 이익참가부사채에 관한 사항

- 해당사항 없음.

II. 사업의 내용(제조업)

1. 사업의 개요

가. 업계의 현황

○ 식품사업

- 소재 사업은 성숙산업으로 설탕, 밀가루, 대두유 등 일반제품은 완만한 성장을 유지하고 있지만 고기능성·고부가가치제품에 대한 개발 및 연구가 계속되고 있음. 생활필수품이라는 산업특성상 수요탄력성이 낮고 경기변동에 크게 영향을 받지 않으나, 국제 원료가 (원당, 원맥, 대두) 등락으로 인해 원가등락의 기복이 있음. 제당과 유지부문은 초기 투자비용이 큰 장치산업이자 성숙기사업으로 3~5개사가 시장을 분할, 안정적인 수익을 창출하고 있고, 제분부문은 10여개사의 경쟁시장임

- 가공식품 사업은 조미사업이나 장류사업의 경우, 수요의 안정적 기반을 바탕으로 하고 있으나, 시장의 성장이 높지 않고, 지속되어온 유통구조의 재편등으로 인해 판촉의 요구가 높아지고 있음. 그러나, 조미사업(다시다 중심)은 CJ의 강력한 1위 점유로 기존의 시장구조가 안정적으로 유지되고 있어, 판촉중심의 시장으로는 변질되지 않고 있으며, 장류(간장류 제외)의 경우 상위 2개사가 M/S의 약 90%에 가까운 점유율을 보이면서, 양사간의 경쟁으로 집약되고 있음.

- 그외 편의 가공식품은 소비자의 새로운 trend에 맞춘 신제품들이 다양하게 선보이고 있으나, 규모가 큰 대형 히트제품보다는 니치 시장에 집중하는 경향이 강함.

○ 사료사업

- 선진국에 비해 육류 소비율이 낮으나 국민들의 식생활 개선으로 꾸준히 육류소비량이 늘어나고 있어 시장은 지속적으로 성장하고 있음. 또한 국내사료업계의 기술적인 발전과 원가경쟁력 재고 노력으로 수입사료가 국내 사료업계에 큰 영향은 못주고 있음.

사료업계 구도는 사료협회소속 40여개 회원사(물량비 70%)와 축협(25%), 기타 (5%)로 되어있고, 상위업체의 M/S가 5~7%로 절대적인 시장우위가 없는 경쟁 시장임.

○ 생명공학사업

- 바이오 부문은 MSG, 핵산 등 발효 및 정제기술력과 대규모 설비투자가 요구되는 사업으로 내수에 비해 수출이 큰 비중을 차지하고 있음.

- 제약 국내부문은 전반적으로 처방의약품, 항암제 등 고수익제품 위주로 매출이 상승하고 있고, 신제품의 매출도 확대되고 있음. 또한 의약품업 정착에 따른 병의원 시장의 급격한 확대, 오리지널 의약품의 특허만료에 따른 제네릭 시장의 확대를 기반으로 업계 재편 및 경쟁심화가 진행되고 있음.

나. 회사의 현황

(1) 영업개황 및 사업부문의 구분

(가) 영업개황

- 국내 소비심리 위축 및 판매경쟁 심화로 전반적으로 매출신장이 소폭 감소하였으나, 기존 소재식품과 신규제품의 성장으로 전체적인 면에서 수익률 향상을 실현하였음. 또한, 삼호 F&G 지분을 인수하여 어묵, 맛살 등의 냉장식품 사업을 강화하는 계기를 마련하였으며, 해찬들, 한일약품과의 합병을 통하여 생산, 영업, 마케팅의 시너지 효과를 창출하고 있음.

(나) 공시대상 사업부문의 구분

- 당사가 영위하고 있는 사업부문은 크게 식품사업, 사료사업, 생명공학사업, 기타 사업으로 분류할 수 있음.

식품사업은 1953년 회사설립 이래 국내 생활필수품의 국산화를 선도하며 설탕, 밀가루, 대두유 외 올리고당, 요리당과 다양한 용도의 프리믹스를 생산하고 있고, 식용유부문에서는 옥배유, 참기름, 올리브유 등 제품의 고급화와 다양화를 추진하고 있으며, '다시다'를 비롯해 양념장류, 즉석식품, 레도르트, 핫반, 뽕씨첼 등 수많은 히트제품을 출시, 시장을 선도하고 있고, 1980년부터는 육가공 사업을 필두로 다양한 냉장, 냉동식품 개발로 식문화발전에 기여하고 있으며, 특히 육가공 사업은 프레시안, 햄스빌 등 프리미엄급 제품출시로 고급화를 시도하고 있음.

사료사업은 1973년 사업을 시작한 이래 3개공장을 가동하여 연간 100만톤 규모의 생산능력을

갖추고 낙농, 비육, 양돈, 양계, 양어, 애완견 등 120여종에 달하는 다양한 사료를 생산하고 있음.

생명공학 사업은 시장환경 변화에 맞추어 처방의약품 및 항암제의 매출확대, 컨디션의 시장유지를 기반으로 병의원 영업망 강화를 위한 조직정비 및 자원집중을 전개하여 사업성과를 개선하고 있음. 또한 신규 사업모델 수립을 통한 중장기성장전략을 추진하고 있음.

(2) 시장점유율 등

(단위 : %)

주요제품	'07년 반기	'06년	'05년	경쟁사	비고
다 시 다	83	83	84	17	1위
사 료	6	6	6	94	2위
육 가 공	29	29	27	71	1위
설탕	48	48	48	52	1위
밀 가 루	25	25	25	75	1위
대 두 유	48	48	48	52	1위

(3) 시장의 특성

- 소재, 식품 및 사료, 생명공학 제품의 제조 및 판매를 주업종으로 하고 있음.
 영업은 국내 및 해외 수출로 구성되어 있으며 국내 매출 비중이 높은 편임.
 수출 제품은 설탕, 프리믹스, Bio, 완제 등 다양하며 동남아, 미주, 유럽 등 전세계 시장을 대상으로 하고 있음.
 주요 국내 판매경로는 도소매 유통점과 실수요업체를 중심으로 이루어짐.
 수요계층은 매우 다양하여 어린이에서 노인층까지 광범위함.

(4) 신규사업 등의 내용 및 전망

- 국민 소득의 증대에 따라 향후 시장 성장 가능성이 높은 기능성식품 부문으로의 진출 및 확대를 꾀하고 있음.

(5) 조직도

全社 組織圖

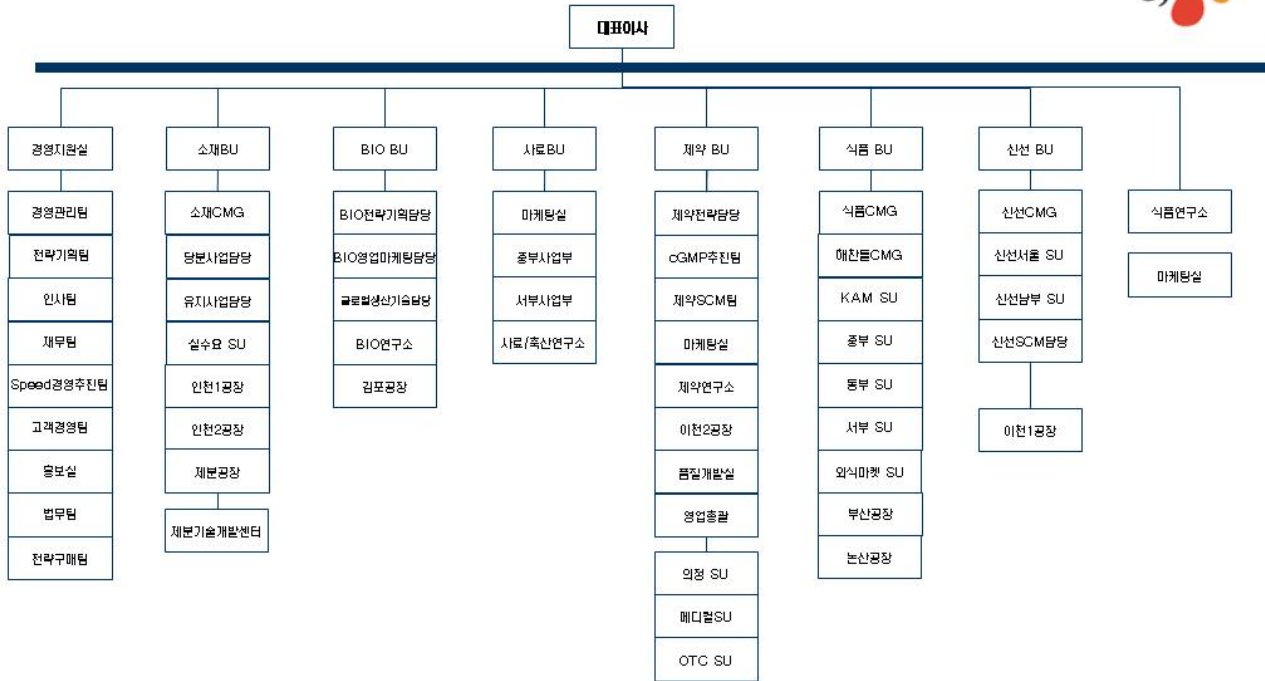

2. 주요 제품 및 원재료 등
 가. 주요 제품 등의 현황

(단위 : 억원)

사업부문	매출유형	품 목	구체적용도	주요상표등	매출액(비율)
식품사업	제 품 상 품	설탕, 밀가루 식용유 조미료 육가공 매입상품	식 품	백설표 다시다 맛 밤 햇 반 미 초	10,188 (73.87%)
사료사업	제 품 상 품	사료	가축사료 원료용	돈돈스텝 앤프레시 마 린 텍	1,567 (11.36%)
생명공학사업	제 품 상 품	의약품 GMP등	의료용	컨 디 션 베 이 슨 스칼프메드	2,028 (14.70%)
기타사업	제 품 상 품 서비스	도매물류	종합생활 문화창조	식품원료등	10 (0.07%)

나. 주요 제품 등의 가격변동추이

(단위 : 천원)

품 목		제 55 기 반기	제 54 기	제 53 기
조미료(톤)	내 수	5,515	5,120	4,968
	수 출	1,994	1,703	1,624
육가공(톤)	내 수	6,242	6,454	6,552
	수 출	-	-	-
제 당(톤)	내 수	730	739	628
	수 출	378	450	333
제 분(톤)	내 수	517	488	510
	수 출	538	577	546
유 지(톤)	내 수	960	813	1,135
	수 출	1,341	1,358	1,391
사 료(톤)	내 수	366	341	349
	수 출	-	-	-

(1) 산출기준

- 품목을 중분류로 크게 나누어 1년간 단순평균가액임.
- 세부품목간의 가격차가 큼(포장단량별, 원료배합비율 등)
- 제분은 밀가루 부제품(소맥피, 말분) 제외 기준.

(2) 주요 가격변동원인

- 제당 : 중삼온당 판매량 증가로 인한 국판당 전체 판가인상
- 제분 : 원맥가 상승에 따른 가격 인상
- 유지 : 대두가 상승에 따른 가격 인상

다. 주요 원재료 등의 현황

(단위 : 백만원)

사업부문	매입유형	품 목	구체적용도	매입액	비 고
식 품 사 업	원재료	참 깨	참기름제조	7,881	국 내
		당 밀	조미료제조	1,782	수 입
		원료육	햄제조	27,216	국내,수입
		원 당	설탕제조	83,615	수 입
		원 맥	밀가루제조	56,472	수 입
		대 두	식용유제조	92,526	수 입
	상 품	옥배아	판매용	3,422	국 내
사 료 사 업	원재료	옥수수	사료제조	31,207	수 입
	상 품	라이신	사료제조및판매	2,337	수 입
기 타 사 업	상 품	홍삼진	판매용	730	국 내

라. 주요 원재료 등의 가격변동추이

(단위 : US\$,천원)

품 목		제 55 기 반기		제 54 기		제 53 기	
		외 화	원 화	외 화	원 화	외 화	원 화
참 깨(톤)	국내	-	3,155	-	3,159	-	3,389
	수입	-	-	-	-	-	-
당 밀(톤)	국내	-	-	-	-	-	-
	수입	130	122	144	138	108	110
원 당(톤)	국내	-	-	-	-	-	-
	수입	336	314	357	341	240	246
원 맥(톤)	국내	-	-	-	-	-	-
	수입	248	232	206	197	205	210
대 두(톤)	국내	-	-	-	-	-	-
	수입	294	275	277	265	281	288

품 목		제 55 기 반기		제 54 기		제 53 기	
		외 화	원 화	외 화	원 화	외 화	원 화
옥수수(톤)	국내	-	-	-	-	-	-
	수입	179	167	142	136	140	143
소 맥(톤)	국내	-	-	-	-	-	-
	수입	169	158	136	130	136	139

(1) 산출기준

- 수입곡물은 C&F 기준의 물대임.(국제시세와 비교용이)
국내곡물은 계산서발행의 공장도착도 기준임.
구입원재료의 환율 : 각 연도별 평균환율

	2007년 반기	2006년	2005년
평균환율	934.08	955.51	1,024.31

(2) 주요 가격변동원인

- 옥수수 : 에탄올 수요 증가로 인한 재고율 감소로 전년대비 가격상승
소맥 : 동유럽/호주의 작황 악화로 공급물량 감소
원맥 : 세계 생산량 감소에 따른 가격급등

3. 생산 및 설비에 관한 사항

가. 생산능력 및 생산능력의 산출근거

(1) 생산능력

(단위 : 천톤, 백만Vial, 백만원)

사업 부문	품 목	사업소	제 55 기 반기		제 54 기		제 53 기	
			수량	금액	수량	금액	수량	금액
식 품 사 업	조미료	부 산	18	46,594	36	95,294	36	88,476
	육가공	이 천	20	78,037	43	174,177	42	195,992
	제 당	인 천	261	111,462	523	237,778	523	170,987
	제 분	부 산	-	-	-	-	189	64,363
	제 분	양 산	165	39,095	330	87,256	83	20,050
	제 분	영등포	149	51,611	290	91,408	272	83,925
	프리믹스	부 산	-	-	-	-	45	20,685
	프리믹스	양 산	51	20,523	102	42,466	25	1,697
	프리믹스	영등포	4	2,580	32	17,920	68	39,100
	냉 동	신선인천	13	30,534	18	47,987	-	-
	장 류	논산1	24	35,366	48	72,250	-	-
	장 류	논산2	2	2,225	3	3,184	-	-
	장 류	공 주	26	20,207	55	43,829	-	-
	신 선	진 천	7	13,893	6	12,638	-	-
	유 지	인 천	310	99,817	621	223,030	611	226,456
	소 계		551,944		1,149,217		911,731	
사 료 사 업	사 료	인 천	274	69,758	548	139,727	548	142,997
	사 료	군 산	213	53,120	426	98,300	426	104,434
	사 료	통 영	2	3,374	4.5	6,750	4.5	4,500
		소 계		126,252		244,777		251,931
생 명 공 학 사 업	GMP등	김 포	51	88,883	101	177,555	97.4	170,398
	7-ACA	대 소	-	-	-	-	0.157	15,478
	주사제	이 천	10	23,468	22	48,493	22	51,287
	제 약	수 원	145	51,825	291	104,588	-	-
	제 약	이 천	-	15,086	-	21,825	-	14,516
	소 계		179,262		352,461		251,679	
합 계			-	857,458	-	1,746,455	-	1,415,341

(2) 생산능력의 산출근거

(가) 산출방법 등

사업소(공장)	주요제품	산출기준 및 산출방법			일일가동시간 및 월가동일수
		일생산능력(톤)	가동일수(일)	생산능력(천톤)	
김 포	GMP	281	181	51	24HR/31일
영등포	제 분	930	160	149	24HR/27일
영등포	프리믹스	25	160	4	24HR/27일
인천1	제 당	1,580	165	261	24HR/28일
인천2	대 두	1,850	168	310	24HR/28일
인천2	사 료	1,828	150	274	24HR/25일
논산1	장류	185	125	24	8HR/20일
논산2	장류	20	120	2	8HR/20일
공주	장류	213	124	26	8HR/20일
진천	신선	41	169	7	24HR/27일
신선인천	냉 동	98	132	13	19HR/22일
이천1	육가공	149	133	20	18.5HR/24일
이천2	주사제	81천Vial	119	10백만Vial	12HR/19.83일
군산	사 료	1,420	150	213	18HR/25일
통영	사 료	15	150	2	20HR/25일
양산	제 분	1,100	150	165	24HR/25일
양산	프리믹스	340	150	51	24HR/25일
수원	제약	1,173	124	145	8HR/20.6일
부산	조미료	116	156	18	24HR/26일

(나) 평균가동시간

- 장치산업의 특성상 계속 가동함(생산능력란 참조)
- 산출근거 : 월가동일수 = (연간가동일수) ÷ 12개월

나. 생산실적 및 가동률

(1) 생산실적

(단위 : 천톤, 만개, 천백, 천Vial,그램,천병,천통,백만원)

사업부문	품 목	사업소	제 55기 반기		제 54기		제 53기	
			수량	금액	수량	금액	수량	금액
식 품 부 문	조미료	부 산	14	35,469	31	75,730	32	72,650
	육가공	이 천	13	49,968	26	104,976	23	105,085
	제 당	인 천	255	108,884	509	231,542	529	181,194
	제 분	부 산	-	-	-	-	174	56,045
	제 분	양 산	103	36,264	258	80,746	56	19,927
	제 분	영등포	98	34,087	217	68,398	244	75,360
	프리믹스	부 산	-	-	-	-	33	18,036
	프리믹스	양 산	32	20,150	73	41,572	13	1,672
	프리믹스	영등포	5	3,312	7	3,720	51	29,325
	냉 동	신선인천	11	25,240	18	47,987	-	-
	장 류	논산1	25	36,354	44	66,229	-	-
	장 류	논산2	1	904	2	2,316	-	-
	장 류	공 주	26	19,892	50	39,593	-	-
	신 선	진 천	5	9,855	3	6,302	-	-
	유 지	인 천	338	111,578	609	195,494	509	181,595
소 계			-	491,957	-	964,605	-	740,889

사업부문	품 목	사업소	제 55기 반기		제 54기		제 53기	
			수량	금액	수량	금액	수량	금액
사 료 부 문	사 료	인 천	256	67,587	525	124,527	524	128,884
	사 료	군 산	145	36,210	322	74,386	290	71,110
	사 료	통 영	0.09	141	1	727	0.37	367
	소 계		-	103,938	-	199,640	-	200,361
생 명 공 학 부 문	GMP 등	김 포	24	46,189	95	154,504	87.8	143,009
	7-ACA	대 소	-	-	-	-	0.13	13,038
	수액제	이 천	16,433	12,887	28,554	22,345	29,169	21,266
	세 파	대 소	-	-	-	-	0.36	8,423
	컨디션	본 사	12,512	3,069	21,913	5,297	18,389	4,588
	주사제	이 천	3,055	6,038	7,783	18,348	10,805	19,571
	정제류	이 천	113,409	6,935	213,780	13,408	166,563	11,864
	에포카인	이 천	1,106	3,446	2,145	5,399	2,314	5,146
	정제류	수 원	160,817	26,040	340,318	65,678	-	-
	수제류	수 원	1,543	9,605	1,838	6,962	-	-
	기타	-	-	1,575	-	3,485	-	2,366
소 계		-	115,784	-	295,426	-	229,271	
합 계			-	711,679	-	1,459,671	-	1,170,521

(2) 당해 사업연도의 가동률

(가) 가동시간기준

(단위 : 시간)

사업소(사업부문)	반기가동가능시간	반기실제가동시간	평균가동률
이천공장(제약사업)	1,428	1,116	78.15%
수원공장(제약사업)	992	540	54.41%
합 계	2,420	1,656	68.42%

(나) 생산량기준

(단위 : 천톤)

사업소(사업부문)	가동 생산능력	실제 생산실적	평균가동율
김포공장(식품사업)	51	24	46.87%
영등포공장(제분사업)	149	98	66.05%
영등포공장(프리믹스)	4	5	128.38%
인천공장(설탕사업)	261	255	97.69%
인천공장(대두사업)	310	338	108.59%
인천공장(사료사업)	274	256	93.35%
신선인천공장(냉동)	13	11	82.66%
논산1공장(장류)	24	25	104.50%
논산2공장(장류)	2	1	40.83%
공주공장(장류)	26	26	100%
진천공장(신선)	7	5	70.94%
이천공장(육가공)	20	13	62.98%
군산공장(사료사업)	213	145	68.17%
통영공장(사료사업)	2	0.09	4.18%
양산공장(제분사업)	165	103	62.42%
양산공장(프리믹스)	51	32	62.75%
부산공장(조미료)	18	14	77.52%

다. 생산설비의 현황 등

(1) 생산설비의 현황

[자산항목 : 토지]

(단위 : 백만원)

사업소	소유형태	소재지	구분	기초장부가액	당기증감		당기상각	기말 장부가액	비고
					증가	감소			
본사	자가보유	서울외	-	136,104	-	62	-	136,042	-
김포	"	서울	-	19,588	-	-	-	19,629	-
양산	"	양산	-	128,140	-	-	-	128,140	-
인천1	"	인천	-	40,318	-	-	-	40,318	-
인천2	"	인천	-	42,642	105	-	-	42,747	-
이천1	"	이천	-	12,023	-	-	-	12,023	-
영등포	"	서울	-	53,043	-	-	-	53,043	-
군산	"	군산	-	4,215	-	-	-	4,215	-
대소	"	음성	-	7,920	-	-	-	7,879	-
부산2	"	부산	-	41,269	-	-	-	41,269	-
신선인천	"	인천	-	11,803	-	-	-	11,803	-
논산1	"	논산	-	3,355	-	-	-	3,355	-
논산2	"	논산	-	331	-	-	-	331	-
공주	"	공주	-	2,588	-	-	-	2,588	-
수원	"	수원	-	15,351	-	65	-	15,286	-
합 계				518,690	105	127	-	518,668	-

※ 보유토지의 공시지가는 854,429백만원입니다.

[자산항목 : 건물]

(단위 : 백만원)

사업소	소유형태	소재지	구분	기초장부가액	당기증감		당기상각	기말 장부가액	비고
					증가	감소			
본사	자가보유	서울외	-	119,321	1,496	89	3,637	117,091	-
양산	"	경남	-	27,890	8	-	488	27,410	-
김포	"	서울	-	8,717	10	-	521	8,206	-
인천1	"	인천	-	8,855	146	-	509	8,492	-
인천2	"	인천	-	11,738	293	-	645	11,386	-
종합연	"	이천	-	7,037	33	-	182	6,888	-
이천1	"	이천	-	12,879	252	-	746	12,385	-
이천2	"	이천	-	4,658	123	-	269	4,512	-
영등포	"	서울	-	7,219	121	-	643	6,697	-
군산	"	군산	-	3,846	204	-	247	3,803	-
대소	"	음성	-	6,092	148	-	291	5,949	-
부산2	"	부산	-	18,091	194	-	883	17,402	-
신선인천	"	인천	-	9,746	-	-	252	9,494	-
논산1	"	논산	-	16,769	58	-	470	16,357	-
논산2	"	논산	-	2,159	26	-	23	2,162	-
공주	"	공주	-	5,530	3	-	270	5,263	-
진천	"	진천	-	6,800	40	-	125	4,826	-
수원	"	수원	-	4,911	-	-	96	6,704	-
합 계				282,258	3,155	89	10,297	275,027	-

[자산항목 : 구축물]

(단위 : 백만원)

사업소	소유형태	소재지	구분	기초장부가액	당기증감		당기상각	기말 장부가액	비고
					증가	감소			
본사	자가보유	서울외	-	8,315	-	-	512	7,803	-
양산	"	경남	-	14,155	15	-	264	13,906	-
김포	"	서울	-	1,384	6	-	65	1,325	-
인천1	"	인천	-	1,977	174	-	67	2,084	-
인천2	"	인천	-	4,116	127	-	115	4,128	-
종합연	"	이천	-	217	-	-	4	213	-
이천1	"	이천	-	1,395	67	7	131	1,324	-

사업소	소유형태	소재지	구분	기초장부가액	당기증감		당기상각	기말 장부가액	비고
					증가	감소			
이천2	"	이천	-	176	-	-	18	158	-
영등포	"	서울	-	2,335	35	-	65	2,305	-
군산	"	군산	-	1,028	64	8	33	1,051	-
대소	"	음성	-	672	-	14	39	623	-
부산2	"	부산	-	755	49	-	36	768	-
신선인천	"	인천	-	980	44	-	23	1,001	-
논산1	"	논산	-	1,072	-	-	54	1,018	-
논산2	"	논산	-	74	-	-	4	70	-
공주	"	공주	-	1,745	-	-	90	1,655	-
수원	"	수원	-	221	-	2	5	214	-
합 계				40,617	581	29	1,525	39,646	-

[자산항목 : 기계장치]

(단위 : 백만원)

사업소	소유형태	소재지	구분	기초장부가액	당기증감		당기상각	기말 장부가액	비고
					증가	감소			
본사	자가보유	서울외	-	4,769	2	-	453	4,318	-
양산	"	경남	-	27,158	205	-	2,423	24,940	-
김포	"	서울	-	10,973	176	4	1,435	9,710	-
인천1	"	인천	-	14,671	5,416	24	2,370	17,693	-
인천2	"	인천	-	19,416	2,896	-	2,726	19,586	-
종합연	"	이천	-	-	20	-	1	19	-
이천1	"	이천	-	9,883	2,157	350	1,730	9,960	-
이천2	"	이천	-	5,266	326	1	1,181	4,410	-
영등포	"	서울	-	10,219	635	-	1,284	9,570	-
군산	"	군산	-	2,060	156	-	381	1,835	-
대소	"	음성	-	7,727	154	11	389	7,481	-
부산2	"	부산	-	23,868	2,718	-	3,115	23,471	-
통영	"	경남	-	178	-	-	14	164	-
전주	"	전주	-	29	-	29	-	-	-
신선인천	"	인천	-	9,271	593	-	1,252	8,612	-
논산1	"	논산	-	3,623	191	4	400	3,410	-
논산2	"	논산	-	1,969	-	-	56	1,913	-
공주	"	공주	-	13,096	-	-	422	12,674	-
진천	"	진천	-	7,239	-	-	1,142	6,097	-
수원	"	수원	-	506	14	4	52	464	-
합 계				171,921	171,921	427	20,826	166,327	-

[자산항목 : 공구기구비품]

(단위 : 백만원)

사업소	소유형태	소재지	구분	기초장부가액	당기증감		당기상각	기말 장부가액	비고
					증가	감소			
본사	자가보유	서울외	-	27,390	9,297	388	6,831	29,468	-
양산	"	경남	-	421	23	-	106	338	-
김포	"	서울	-	1,188	477	-	1,171	494	-
인천1	"	인천	-	10	14	-	5	19	-
인천2	"	인천	-	451	54	-	241	317	-
종합연	"	이천	-	3,066	432	-	669	2,829	-
이천1	"	이천	-	80	107	1	22	164	-
이천2	"	이천	-	75	304	-	25	354	-
영등포	"	서울	-	5	81	-	28	58	-
군산	"	군산	-	1	27	-	7	21	-
대소	"	음성	-	16	7	5	5	13	-

사업소	소유형태	소재지	구분	기초장부가액	당기증감		당기상각	기말장부가액	비고
					증가	감소			
부산2	"	부산	-	10	49	-	20	39	-
통영	"	경남	-	5	-	-	-	5	-
신선인천	"	인천	-	214	2	-	200	16	-
논산1	"	논산	-	604	83	-	156	531	-
논산2	"	논산	-	21	-	-	6	15	-
공주	"	공주	-	173	-	-	56	117	-
진천	"	진천	-	518	1	-	77	442	-
수원	"	수원	-	607	41	-	90	558	-
합 계				34,855	10,999	394	9,715	35,798	-

[자산항목 : 차량운반구]

(단위 : 백만원)

사업소	소유형태	소재지	구분	기초장부가액	당기증감		당기상각	기말장부가액	비고
					증가	감소			
본사	자가보유	서울외	-	1,807	998	13	389	2,403	-
김포	"	서울	-	9	-	-	2	7	-
인천1	"	인천	-	1	-	-	1	-	-
이천1	"	이천	-	16	-	-	2	14	-
이천2	"	이천	-	17	-	-	2	15	-
군산	"	군산	-	34	31	-	11	54	-
부산2	"	부산	-	33	17	-	7	43	-
전주	"	전주	-	10	-	-	-	10	-
신선인천	"	인천	-	76	-	-	26	50	-
논산1	"	논산	-	15	-	-	4	11	-
논산2	"	논산	-	4	-	-	2	2	-
공주	"	공주	-	2	-	-	2	-	-
합 계				2,024	1,046	13	448	2,609	-

[자산항목 : 정원]

(단위 : 백만원)

사업소	소유형태	소재지	구분	기초장부가액	당기증감		당기상각	기말장부가액	비고
					증가	감소			
본사	자가보유	서울외	-	340	25	54	8	303	-
양산	"	부산	-	233	-	-	4	229	-
김포	"	서울	-	138	-	-	4	134	-
인천1	"	인천	-	153	-	-	4	149	-
인천2	"	인천	-	251	-	-	6	245	-
종합연	"	이천	-	186	-	-	4	182	-
이천1	"	이천	-	306	-	-	7	299	-
이천2	"	이천	-	11	-	-	-	11	-
군산	"	군산	-	92	-	-	2	90	-
대소	"	음성	-	28	-	-	-	28	-
부산2	"	부산	-	639	-	-	17	622	-
전주	"	전주	-	156	-	156	-	-	-
신선인천	"	인천	-	69	-	-	-	69	-
논산1	"	논산	-	329	-	-	8	321	-
수원	"	수원	-	34	-	-	-	34	-
합 계				2,965	25	210	64	2,716	-

(2) 설비의 신설·매입 계획 등

(가) 진행중인 투자

(단위 : 억원)

사업부문	구분	투자기간	투자대상 자산	투자 효과	총투기자액	투자액(당기)	향후 투자액	비고
	신설	진행중	공장시설	생산능력증대	470	470 (89)	-	-
	기타	진행중	지적재산권	사업권확보	62	62 (22)	-	-
합계				-	532	532 (111)	-	-

(나) 향후 투자계획

- 해당사항없음

4. 매출에 관한 사항

가. 매출실적

(단위 : 백만원)

사업 부문	매출 유형	품 목	제55기 반기	제54기 반기	제54기	
식 품 사 업	제 품 및 상 품	조미료	수 출	10,531	4,440	12,768
			내 수	441,738	266,927	676,835
			합 계	452,269	271,367	689,603
		육가공	수 출	26	4	16
			내 수	92,695	96,651	201,656
			합 계	92,721	96,655	201,672
		제 당	수 출	13,516	10,988	23,983
			내 수	171,388	172,409	327,234
			합 계	184,904	183,397	351,217
		제 분	수 출	11,443	11,889	24,560
			내 수	110,938	114,958	245,627
			합 계	122,381	126,847	270,187
유 지	수 출	364	329	510		
	내 수	166,191	163,211	337,667		
	합 계	166,555	163,540	338,177		
사 료 사 업	제 품	사 료	수 출	1,326	1,096	2,292
			내 수	155,403	144,962	308,529
			합 계	156,729	146,058	310,821
생 명 공 학 사 업	제 품 및 상 품	완제 의약품	수 출	6,567	4,426	11,714
			내 수	140,955	80,047	183,421
			합 계	147,522	84,473	195,135
		원료 의약품	수 출	3,647	5,347	7,456
			내 수	-	20,393	31,145
			합 계	3,647	25,740	38,601
		GMP등	수 출	32,869	55,725	112,463
			내 수	18,706	22,479	38,702
합 계	51,575		78,204	151,165		
기 타 사 업	제 품 및 상 품	기 타	수 출	119	5,724	12,597
			내 수	852	88,090	91,253
			합 계	971	93,814	103,850
합 계			수 출	80,408	99,968	208,359
			내 수	1,298,866	1,170,127	2,442,069
			합 계	1,379,274	1,270,095	2,650,428

나. 판매경로 및 판매방법 등

(1) 판매조직

- 영업부문은 상온제품의 경우 중부 SU, 동부 SU, 서부 SU, KAM SU, 신선 SU, 외 식 SU, 뉴채널사업팀, 해찬들사업팀으로 이루어져 있으며, 신선제품의 경우는 서 울SU와 남부SU로 나뉘어 운영됨.
- 제약BU 內 제약SU가 있음.
- 당분유BU 內 실수요SU가 있음.
- 사료BU 內 중부사업부, 서부사업부, 동부사업부, 양어사료팀, 양계사료팀.

(2) 판매경로

경로구분	내 용	매출비중(%)	비 고
대 리 점	전문점,복합점,식당전문점,특약점 등	31	-
신 경 로	백화점,수퍼,체인본부,편의점,할인점 등	38	-
실 수 요	음료,라면,사료업체 등	31	-

(3) 판매방법 및 조건

경로구분	판매방법	대금회수조건	부대비용부담	비 고
대 리 점	담보에 의한 한도내 외상판매	외상기일 30일 이내	운반비 당사부담	-
신 경 로	담보에 의한 한도내 외상판매	외상기일 60일 이내	운반비 당사부담	-
실 수 요	담보에 의한 한도내 외상판매	외상기일 60~120일	운반비 당사부담	-

(4) 판매전략

○ 지속적인 할인점의 점포확산으로 기존경로의 중요도 및 역할이 재편됨에 따라서 할인점에 대한 효과적인 판촉방안을 모색하고, 대리점을 비롯한 기존 경로의 구조 적 경쟁력 강화를 추진함. 이를 통해, 지속적으로 강한 유통력을 구축하여 안정적 인 수익성 창출을 달성코자 아래의 전략을 전개함.

- 거래선별 통합자원관리 분석을 통한 선택과 집중강화
- 대리점의 복합화 및 전문화를 추진하고, 가공식품에 집중된 판매활성화 전략 실행 - 외식수요에 대한 통합적 대응 및 수요의 적극적 개발을 위한 전담 영업조직 신설
- 영업인력에 대한 전문성확보를 위한 교육 및 정보화 강화
- 냉장제품의 지역관리를 강화하기 위해 신선SU를 서울과 남부로 나뉘 지역밀착형 전략을 실행
- 냉장제품의 전 경로 관리력 강화를 위해 전담부서 확대 운영

○ 소비자의 Trend변화에 대응하는 강력한 신제품을 개발하고, 인터넷(블로그, UCC 등)으로 대두되는 새로운 커뮤니케이션 Tool을 적극적으로 활용하는 등, 마케팅 활동의 효율성을 높이는 다양한 전략을 수행함.

- 건강편의식의 새로운 trend를 창출하는 다양한 카테고리 개발
- 기술 based의 혁신적인 제품 개발을 통한 시장창출
- 강력한 제품력과 마케팅활동을 통한 마켓우위 유지 및 창출
- 효율을 향상하는 방향에서 각 제품(브랜드)에 적절한 매체광고 편성 및 운영
- Mass Media에만 한정되지 않은 다양한 계층별 커뮤니케이션 tool 활용
- 마켓의 프로모션 요구등에 대해 가장 효율적이며, 전략적으로 브랜드를 훼손치 않 는 방안 수립

○ 해찬들을 비롯한 최근 합병된 기업들이 CJ내에서 최대 시너지를 창출할 수 있는 전략을 집중하여 운영함.

- 당사 영업조직의 해당부문 coverage 강화
- 마케팅 활동의 시너지 창출을 위한 내부 조율 강화
- 합병 기업 자체의 사업 경쟁력강화를 위한 핵심 Project를 실시
- 해당 카테고리에서 강력한 시장우위를 달성하여 합병의 이점을 최대화 함

5. 수주상황

- 해당사항 없음

6. 파생상품 등에 관한 사항

가. 파생상품계약 체결 현황

(1)이자율스왑계약

(단위 : 백만원)

계약처	미결제약정금액			평가손익(I/S)			평가손익(자본조정)			계약일자	결제방법
	계	매매목적	위험회피 목적	계	매매목적	위험회피 목적	계	매매목적	위험회피 목적		
우리은행	30,000	-	30,000	-	-	-	3,212	-	3,212	2005-11-11등	
CALYON	185,360	185,360	-	-	-	-	-	-	-	2006-06-28등	
국민	197,872	-	200,000	-	-	-	2,894	-	2,894	2006-04-26등	
외환	150,000	-	150,000	-	-	-	(751)	-	(751)	2006-04-19등	
신한	150,000	-	150,000	-	-	-	(1,583)	-	(1,583)	2006-09-01등	
BOA	46,340	46,340	-	(185)	(185)	-	-	-	-	2007-06-27등	
GOLDMAN	46,340	46,340	-	(213)	(213)	-	-	-	-	2007-06-27등	
계	805,912	238,060	530,754	(398)	(398)	-	3,772	-	3,772	-	-

(2)선물거래계약

- 2007년 6월 30일 현재 회사는 원재료 취득 및 매매를 목적으로 선물거래 및 상품
옵션을 체결하고 있는 바, 그 평가내역은 다음과 같습니다.

○상품선물

(단위 : 백만원)

구 분	계약단위(Lot)		평가액	평가이익	평가손실
	매입	매도			
원 맥	150	143	31	31	-
대 두	465	265	2,884	3,555	671
옥수수	20	-	-	-	-
계	635	408	2,915	3,586	671

(3)옵션거래

(단위 : 백만원)

구 분	평가액			평가이익	평가손실
	매입	매도	계		
원 맥	1,047	(743)	304	1,483	1,179

(4)통화선도거래

(단위 : 백만원)

구 분	평가액			평가이익	평가손실
	BUY	SELL	계		
CALYON	(149)	-	(149)	20	169
CITI	(7)	-	(7)	31	38
BOA	(53)	-	(53)	31	84
GOLDMAN	(1)	-	(1)	9	10
계	(210)	-	(210)	91	301

(5)통화스왑거래

(단위 : 백만원)

구 분	평가액		평가이익	평가손실
	평가액	계		
우리은행	(81)	(81)	-	(81)
국민은행	(598)	(598)	-	(598)
계	(679)	(679)	-	(679)

나. 리스크 관리에 관한 사항

- (1) 무역자금 Hedge거래
 - US\$50만 미만 수입대금은 전액 SIGHT로 결제함으로써 원천적인 환위험을 방지함.
 - US\$50만 이상 수입 및 수출대금은 적정 환율로 선물환 등을 통해 환위험을 Hedge함.

- (2) 차입금 Hedge거래
 - 무역자금 외 차입금에 대해서는 통화스왑을 통해 Hedge함.

- (3) 외환협의회 구성 및 운영
 - 당사는 매월 외환협의회를 운영하여 환위험에 대한 사전경보체제를 구축하였으며 현업부서 및 자금파트와 환율정보를 공유함.

7. 경영상의 주요계약 등

가. 기술도입계약 현황

계약상대방	체결시기	계약기간	계약의 목적 및 내용	대금수수방법
GLAXO SMITH KOREA	2003.08	2003 ~ 2008	판매 독점권	계약서에 의함
HORMEL社	1992.05	1992 ~ 2008	육가공 기술	"
최형기박사	1994.01	1994 ~ 특허만료까지	제약특허 및 제조기술	"
야쿠르트社	1998.06	1998 ~ 2008	제약특허 및 제조기술	"
김성순박사	2000.01	2000 ~ 2015	제약특허 및 제조기술	"

나. 자산유동화 양도 계약 현황

(1) 자산양도계약 또는 자산신탁계약

(단위 : 백만원)

계약당사자		양도일 또는 신탁일	양도금액 또는 신탁금액 (평가금액)	비고 (계약상 특수한 내용등)
양도인 또는 위탁자	양수인 또는 수탁자			
CJ(주)	(주)국민은행	2004.11.29	297,656	국민은행은 씨제이제삼차유동화전문(유)에 1중수익권을 양도하고 씨제이제삼차유동화전문(유)가 채권을 발행 (채권발행액 : 2,103억원)

* 평가금액은 2007년 6월 30일 기준으로 평가한 금액임.

(2) 자산관리계약

- 1) 계약상대방 : (주)국민은행
- 2) 계약기간 : 2004.11.29~2007.11.28
- 3) 수탁자산의 종류 및 평가금액
 - CJ(주)의 현재 발생한 또는 장래에 발생할 매출채권 297,656 백만원(2007년 6월 30일현재)
- 4) 자산관리업무의 범위
 - 유동화자산의 관리, 처분 및 추심에 관한 업무
 - 유동화자산에 수반되는 권리의 행사에 관한 업무
 - 받을어음의 보관, 관리, 추심에 관한 업무
 - 유동화 자산에 관하여 지급받은 금원의 보관, 관리 및 지급업무
 - 다만 통제적립금의 적립, 보관 및 지급업무는 제외함
 - 관련 서류의 보관 및 관리업무
 - 신탁 계약 제9조에 의한 배분과 관련된 계산 및 가지급업무
 - 기타 위 각호의 업무에 부수하는 업무
- 5) 수탁자산과 고유자산의 구분계리 여부

- 수탁자산과 고유자산에 대하여 별도의 관리대장을 작성, 비치하고 관련업무를 전산시스템을 이용하여 처리하는 경우에도 별도로 구분하여 관리하고 회계상 으로 구분하여 계리함.

6) 관리비용 및 관리수수료에 관한 사항

- 매월 1중수익권 권면액(2,103억원)의 1%를 12로 나눈 금액을 신탁재산에서 지급받음.

8. 연구개발활동

가. 연구개발활동의 개요

(1) 연구개발 담당조직

- 제약연구소 (68명)
 - 제약연구소 (57), 제약 R&D 지원 및 기획 (11)
- 바이오연구소 (120명)
 - 바이오연구소 (112), R&D 기획 (8)
- 식품연구소 (180명)
 - 연구소장 (1), 소스개발센터(15), 건강식품센터(19), 가공식품센터 (32) 신선식품센터 (38), 디스커버리센터 (9), 소재식품센터 (24), 연구기획팀 (12), 안전설계팀 (10), 포장개발센터 (15), 식품연구소(2) 중국 R&D POST (2), 미국 R&D POST(1)
- CJ Feed 중앙연구소 (21명)
 - 연구소장 (1), 연구개발팀 (8), 분석연구팀 (8), 품질경영팀 (2), 연구기획 (2)

(2) 연구개발비용

(단위 : 백만원)

과 목	제55기 반기	제54기	제53기	비 고
원 재 료 비	-	-	-	
인 건 비	11,528	19,957	19,132	
감 가 상 각 비	3,179	7,368	8,157	
위 탁 용 역 비	-	-	-	
기 타	7,923	14,920	15,648	
연구개발비용 계	22,630	42,245	42,937	
회계처리	판매비와 관리비	22,630	42,245	42,937
	제조경비	-	-	-
	개발비(무형자산)	-	-	-
연구개발비 / 매출액 비율 [연구개발비용계÷당기매출액×100]	1.64%	1.59%	1.7%	

나. 연구개발 실적

연구과제	연구기관	연구결과 및 기대효과	제품명
B2B 2007	식품연구소	업소에서 사용할 소스(미트소스, 돈까스소스등)	업소용소스류
Post다시다 2007	식품연구소	건강과 웰빙 제품에 대한 소비자들의 니즈에 맞춘, MSG를 넣지 않고 천연 양념 원료 비중을 강화한 프리미엄급 웰빙 다시다	산들애 (쇠고기/멸치)
쌀가공소스 2007	식품연구소	매운 맛 을 base로 한 차별화 된 메뉴 화끈하게 매운 닭고기 소스에 닭 가슴살이 풍부하게 들어간 화닭덮밥	햇반 화닭덮밥
MR&D 2007	식품연구소	국내산 등심 부위만을 그대로 잘라 만든 슬라이스 햄 (팩당 45kcal, 지방 3% 미만)	햄스빌등심그대로슬라이스햄
MR&D 2007	식품연구소	전자레인지 전용 파우치 형태/ 풍부한 고기	햄스빌 포코포코 옥수수와

연구과제	연구기관	연구결과 및 기대효과	제품명
		씹는 맛, 고고한 옥수수 맛과 감자 풍미가 어우러진 미트스낵	감자
NP인천	식품연구소	매실은 국내산 매실만 사용하고, 쫄깃한 면발에 동치미 육수로 맛을 낸 매실냉면	매실냉면
"NFN(New Fresh Noodle)"	식품연구소	홍고추와 청량고추로 제대로 매운맛을 내서 개운하고 시원한 얼큰우동 Cup	얼큰 우동 한그릇
쌈장류	식품연구소	해바라기씨, 호박씨, 땅콩, 참깨가 씹히는 고소한 쌈장 전체 씨앗 함량 15%	고소한 씨앗쌈장
냉동B2B	식품연구소	트랜스 지방 이슈 및 급식 직영화에 따라 튀김류에 대한 사용 축소로 인한 매출 감소에 대응하기 위하여 중고교생용 BIB 햄버류 출시 불고기맛(돼지고기, 쇠고기, 양파등), 레귤러(돼지고기, 닭고기, 쇠고기, 양파등)	레귤라햄버, 불고기햄버 800g
트랜제로	식품연구소	TFO를 원료로 만들어 트랜스지방이 0g이고, CGV가 요구하는 품질을 만족시킬 수 있는 전문 팝콘오일	TFO)팝콘오일 B2B
다이어트 2007	식품연구소	지방세포 파괴, 체지방 분해 촉진, 체지방 축적 억제 효능이 있는 개별인정 원료 CLA 제품	클라리놀 CLA
고추장류	식품연구소	실속고추장, 찰고추장의 DeMKT / 태양초고추장과 알찬고추장 사이 중간 가격대 제품 출시 범용 요리에 어울리는 칼칼하고 깔끔한 맛의 업소용 고추장	업소용찰골드고추장
과일하나 Extension 2007	식품연구소	음료 성수기를 맞은 신규 단량 Line-up Flavor 특성상 대중성 낮았던 "골드키위" DeMKT, 누구나 편하게 즐길 수 있는 "포도" 출시	과일하나 포도(과채음료대체)
케익디저트 2007	식품연구소	부담없는 가격대와 맛으로 치즈케익 시장 volume 확대 한계 극복 달콤하고 촉촉한 초코케익으로 카카오 성분 함유, 다크초코의 깊고 풍부한 맛	초코케익
육가공R 2007	식품연구소	토마토를 통째로 넣어 만든 웰빙 소스를 등백 넣어 맛과 색을 살리고, 無MSG, 無보존료, 無색소로 만든 미트볼	햄스빌키즈토마토미트볼
케익디저트 2007	식품연구소	CJ푸드시스템을 통한 초등교 급식 경로의 디저트 제품 다양화를 위한 초코케익	냉동초코케익
식초 2007	식품연구소	기존 미초 3종에 이어 음용식초 시장의 성장도모 여성들에게 선호도 높은 웰빙과일 블로베리 이용, 무설탕의 청량감을 높인 상큼한 맛의 음용식초	미초 블루베리
신만두	식품연구소	100% 국산 생야채와 생돼지고기로 만든 깔끔하고 담백한 맛의 물만두 지속성장하는 물만두 시장내 지위확대를 위한 물만두 출시	백설 생야채 생돼지고기 물만두
유부초밥	식품연구소	초대리를 대체하는 카레스스를 첨가해 건강과 맛을 강조하는 유부초밥 기존 후리가게 및 소스를 고급화하여 새로운 경쟁구도 창출	백설 카레 주부초밥왕
신선두부 2007	식품연구소	풀무원 숙두부 출시에 따른 생식용 선밭 이미지 강화 및 단량 확대 웰빙 트렌드에 부합하는 간식, 대용식 용도의 녹차 두부	녹차모닝두부
밥이랑 Extension	식품연구소	고소한 김자반에 가쓰오, 멸치, 참깨를 풍성하게 담은 밥이랑 MSG, 인공색소, 보존료를 첨가하지 않아 안심하고 먹을 수 있는 밥이랑	밥이랑 가쓰오김자반

연구과제	연구기관	연구결과 및 기대효과	제품명
웰빙드레싱	식품연구소	아몬드와 코코넛이 어우러진 고소하고 부드러운 맛의 웰빙드레싱	아몬드 코코넛 드레싱
햇반 Extension 2007	식품연구소	소비자들이 가장 즐겨먹는 잡곡밥 검정콩밥 원료관리부터 생산까지 많은 노하우를 필요하여, 경쟁사와 차별화된 신상품	검정콩밥
식초 2007	식품연구소	100% 국내산 농산물로만 장시간 발효시켜 만든 100% 순수 발효식초 원물 외에 일체의 첨가물을 넣지 않아 식초의 맛이 자연스럽고 부드럽기 때문에 요리 본연의 맛을 돋보이게 하는 프리미엄 식초	프리미엄식초
쌀가공소스 2007	식품연구소	김치의 칼칼한 맛과 제육의 담백한 맛이 잘 조화된 덮밥 오뚜기의 주력단량 중 하나인 김치참치덮밥에 대한 대응 가능	햇반 김치제육덮밥
웰빙드레싱	식품연구소	딸기 과육의 상큼함에 치즈의 풍부한 맛이 어울린 웰빙드레싱	프레시안 스트로베리치즈 드레싱
고시형 2007	식품연구소	고단백 영양식으로 건강 증진을 위한 호주산 로얄젤리 건강기능식품	로얄젤리 연질캡셀
고시형 2007	식품연구소	뜨거운 태양을 받고 자란 미국산 알로에로 만든 썬알로에 피부건강, 장 건강, 면역력 증강에 도움	썬알로에
MR&D 2007	식품연구소	계란을 입혀 부쳐 먹으면 정말 맛있는 소시지의 Extension 제품 새우1.4%, 오징어7.0% 등 해산물이 함유되어 있어 해산물의 풍미가 살아있는 제품	계란을 입혀 부쳐먹으면 정말 맛있는 해물맛 소시지
MR&D 2007	식품연구소	물에 데쳐 먹으면 소시지의 부드러움이 입안 가득 퍼지는 제품 후랑크 시장 내에 1위 제품인 주부9단 후랑크의 타겟 제품	물에 데쳐먹는 후랑크
개별인정 2007	식품연구소	유해산소로부터 세포공격을 보호하여 탱탱하고 건가안 세포를 유지해주어 젊음과 활력을 증진시키는 건강기능식품	코엔자임큐텐(과립)
B2B 2007	식품연구소	할인점 확대에 따른 동네 정육점 시장 축소에 대응, 정육점 자가 제조용 소스 제품 요구 소불고기양념, 소갈비양념, 돼지불고기양념, 돼지갈비양념	양념대물10kg
제약OTC	식품연구소	기존 컨디션의 숙취 해소 기능을 보강한 renewal 제품	컨디션파워
신만두	식품연구소	전자렌지를 통한 조리의 편의성 극대화,군만두 특유의 바삭함을 유지	백설바사삭군만두
고시형 2007	식품연구소	차전자피가 함유되어 껍데기에 도움을 주는 제품. 차전자피, 유산균, 사과과즙분말, 사과향, 자일리톨 등 함유	해우초
냉동 B2B	식품연구소	굽기편한 형태의 구워먹는 군만두	삼호바삭한군만두
냉동 B2B	식품연구소	옛 전통의 동그랑땡	동그랑땡
곡류 2007	식품연구소	쌀눈이 붙어있어 찰지고 구수한 백미	쌀눈가득쌀
고시형 2007	식품연구소	성장발육과 골격형성을 균형있게 해주는 코코아맛 어린이 성장제	키즈몽
냉동 B2B	식품연구소	N&N사의 외새우 튀김용 외 3중세트	사쿠사쿠새우튀김세트(홍쇼핑용)
신조리반찬 2007	식품연구소	국산 찹쌀을 넣어 쫄깃한 팬조리용 냉동호떡	찹쌀호떡 400g
어묵 2007	식품연구소	부재료 함량을 높여 맛과 향을 개선, 형태를 차별화한 부침용 어묵	백설요리어묵부침용 (야채/부추)
어묵 2007	식품연구소	붉은 당근, 대파가 들어가 감칠맛나는 부선어묵	백설삼호부선어묵야채사각 225g
한뿌리 2007	식품연구소	9번 찌고말려 사포닌 성분이 강화된 흑삼을 통째로 갈아넣은 음료	흑삼유한뿌리

연구과제	연구기관	연구결과 및 기대효과	제품명
양념소금 2007	식품연구소	소금에 마늘, 녹차가 어우러져 맛깔스런 풍미를 더함	녹차맛솔트 마늘맛솔트
웰빙간식 2007	식품연구소	피부에 좋은 해바라기씨를 먹을수 있도록 담은 원물스낵	맛너츠해바라기씨
다시다 FU 2007	식품연구소	100%사골로 만든 사골국물	사골국물파우치
트랜제로	식품연구소	TFO를 원료로 해서 트랜지방 0, 베이커리업체 요구품질 만족하는 마가린용 원료지	TFO)마가린원료지
다이어트 2007	식품연구소	100% 천연홍화씨유 추출물인 C.L.A제품, 체지방 감소에 도움	디팻다이어트 C.L.A
냉동 B2B	식품연구소	CJ푸드시스템 이츠웰 브랜드 적용 신제품, 초등교 급식경로 꼬치제품	이츠웰불갈비맛꼬치
액상즉석국 2007	식품연구소	파우치 형태의 액상국, 12시간 이상 고은 사골국물에 우려낸 사골국물과 건데기 풍부한 육개장	액상국1차(육개장,사골곰탕)
냉장소스 2007	식품연구소	파우치 스프의 조리 및 섭취시 불편을 해소한 컵타입 스프	냉장컵스프(브로콜리,양송이)
한풍소스Extension	식품연구소	국내산 굴에 마늘,양파,대파를 넣은 굴소스	남해굴소스
신선두부 2007	식품연구소	고소한 검은깨 맛이 입안 가득 퍼지는 웰빙대용식, HACCP인증	모닝두부 검은깨
NP 부산	식품연구소	듀럼세물리나를 원료로 이태리 설비를 이용한 면제품 스파게티	바질미트 스파게티
냉동 B2B	식품연구소	CJ푸드시스템 급식경로에 판매될 스낵,디저트 메뉴의 다양화	참쌀을 넣어 쫄깃한 호떡
MR&D 2007	식품연구소	옥수수 알갱이가 들어있어 고소하고 달콤한 미니소시지	맥스봉 옥수수
어묵 2007	식품연구소	대리점 및 2차경로의 취급을 및 매출확대를 위한 반찬용 사각어묵	대리점경로)부산어묵사각
신선야채	식품연구소	2~3인 한끼 식사용 250g, 소가의 콩나물단량	행복한콩콩나물 250g
김 Extension	식품연구소	올리브유, 포도씨유를 발라 구워 만든 햇바삭김, 신라면세점에서 판매	면세점용김 2종 (올리브유, 포도씨유)
신만두	식품연구소	전통 잔치음식인 잡채의 맛을 살린 군만두	백설잡채군만두
면소스 Follow-up 2007	식품연구소	진한 소고기 육수에 얼큰한 양념다대기를 넣어 국물맛이 진한 쌀국수	우리쌀국수 얼큰국시
김치 FU	식품연구소	하선정 인수 후 김치 8종을 출시 - 포기김치, 남도식포기김치, 맛김치, 총각김치, 열무김치, 백김치, 깍두기, 동치미	CJ하선정김치 8종
개별인정 2007	식품연구소	빌베리 열매를 원재료로 논의 피로에 도움을 주는 Anthcyanosides를 함유한 빌베리주정 추출물(기타기능 2등급)	빌베리 개별인정 획득
개별인정 2007	식품연구소	발효시킨 콩을 추출한 것으로 당의 흡수를 억제, 식후혈당을 건강하게 유지하는제품	콩 발효추출물 개별인정 획득
개별인정 2007	식품연구소	크레아틴은 근력운동시 운동수행능력에도움을 주는 기능성분(기타기능 2등급)	크레아틴 개별인정 획득
양돈 프리미엄 제품	사료/축산 연구소	프리미엄급 양돈사료	퍼펙트마이스터 (모돈, 자돈, 비육돈)
돌동용 SEP제품	사료/축산 연구소	사양가 편의를 위한 SEP 사료개발	마스터돌
산란계 사료제품	사료/축산 연구소	계란 등급란 전용 사료	미정
육계 사료제품	사료/축산 연구소	맞춤형 육계 사료	미정

연구과제	연구기관	연구결과 및 기대효과	제품명
애견 Holistic제품	사료/축산 연구소	유기농 사료	미정
넙치용 EP	사료/축산 연구소	해산어용 완전 배합사료로 생사료 대체하는 EP사용	광어골드, 광어육성
건유우 사료제품	사료/축산 연구소	건유기 제품의 경쟁력 강화, 산차 증가 및 산유량 회복능력	미정
무벉집 사료제품	사료/축산 연구소	비육제품 경쟁력 강화, 편리함을 제공하는 사료	미정
수송스트레스 사료	사료/축산 연구소	비육우 수송 스트레스 방지 사료	미정
탐솔로신	제약연구소	전립선 관련 비뇨기과 최초의 약물로 당사 포트폴리오 구성에 기여함	탐로스타
기능성 소재개발	식품연구소	프리믹스 사용편의성을 높인 제품으로 물성구현을 위한 기술 개발	흔들어 먹는 팬케익
건강드레싱	식품연구소	유화형 드레싱으로 기존의 과일 base드레싱 외의 고소한 맛 드레싱	드레싱(참깨피넛, 1000 아일랜드)
웰빙간식 2006	식품연구소	캐슈의 부드럽고 고소한 맛과 풍미를 간편하게 즐길 수 있는 웰빙간식	웰츠 맛너츠 캐슈넛
개별인정	식품연구소	다양한 제품에 적용이 가능한 물성을 보유하고 있어 정제,캡셀,음료등에 적용가능	올리브오 추출물 개별인정획득
조미김	식품연구소	팬솔트와 황금참기름으로 조미하여 바삭하게 구운김, 6월 출시	햇 바삭김
제약OTC 2006	식품연구소	이태리산 와인식초의 품격과 건강을 담은 시지않고 상큼한 초음료	초를 마시는 이유
쌀가공소스 2006	식품연구소	숙성된 양념소스를 사용하여 전문점의 매콤한 맛과 큼직한 낙지건더기를 그대로 살린 햇반낙지덮밥	햇반 매콤한 낙지덮밥
쌀가공소스 2006	식품연구소	매콤한 칠리소스에 통새우와 각종 야채를 정성껏 볶아 각 재료의 본래맛을 그대로 살린 칠리새우덮밥	햇반 칠리새우덮밥
신선두부 2006	식품연구소	소포제와 유화제를 넣지 않고, 용기형 포장으로 조리후에도 형태가 살아있는 100% 국산콩 순두부	행복한 콩 순두부
신선두부 2006	식품연구소	두부 본연의 고소함과 요리에 적합한 단단하고 부드러움을 구현한 합리적 가격의 맛있는 콩 두부	맛있는 콩 2종
면 Follow up	식품연구소	기존의 타 당면과의 차별화 및 건강을 생각하여, 명반을 사용하지 않고 맛있고 쫄깃하게 만든 당면	백설 햇당면
additives	식품연구소	기존 스팸의 짠 맛을 부담스러워하는 소비자를 위해 짠맛을 25% 줄인 캔햄	스팸 마일드
레토르트 소스 2006	식품연구소	토마토와 파마산 치즈로 이태리 정통 맛을 재현한 소스와 면으로 조리후 먹는 고급 스파게티	런치팝 토마토 파스타
개별인정	식품연구소	혈압강화 가능성을 가진 카제인가수분해물을 식약청에서 CJ만의 고유사용권한으로 인정받음	카제인 가수분해물 개별인정획득
곡류 II	식품연구소	참쌀이 더해져 더욱 찰지고 영양이 좋은 현미제품	찰진현미
다이어트	식품연구소	체지방저하, 체중조절에 효과가 있는 다이어트 차 2종	디팻 다이어티 2종
한뿌리 2006	식품연구소	피로회복, 장건강에 좋은 마를 소재로 한 건강음료	통째로 마
컨트롤	식품연구소	식후 혈당 개선 효과가 있는 기능성음료	컨트롤@

연구과제	연구기관	연구결과 및 기대효과	제품명
드링크디저트	식품연구소	만화캐릭터를 적용한 파우치 젤리음료	과일하나 미르모
생라면	식품연구소	남원골 뽕잎을 사용하여 만든 동치미물냉면	뽕잎냉면
전용조료 2006	식품연구소	버섯, 검은콩, 검은깨에 각종야채를 넣어 고소하고 담백한 전용조료	밥이랑-버섯과검은콩 27g
기능성 뽕띠첼	식품연구소	만화캐릭터를 적용하고, 과즙이 풍부한 어린이 타겟의 컵젤리	뽕띠첼 미르모
Healthy meat	식품연구소	콩단백을 함유한 어린이용 비엔나	햄스빌 키즈)콩비엔나
Healthy meat	식품연구소	콩단백을 함유한 어린이용 라운드햄	햄스빌 키즈)콩로스구이
레토르트소스 2006	식품연구소	토마토와 옥수수등이 함유된 레토르트 카레	야채카레 200g
레토르트소스 2006	식품연구소	사천풍의 간편한 즉석 레토르트 짜장	사천짜장 200g
식초 2006	식품연구소	체내유해활성산소를 억제시켜 여성미용에 도움이 되는 100% 천연 과일 발효 식초음료	미초
고시형	식품연구소	중장년층을 위한 혈행개선, 두뇌촉진 등의 기능성을 가진 건강식	오메가3파워
고시형	식품연구소	갱년기 여성들을 위한 혈행개선 도움 건강기능식품	감마리놀렌산
제약OTC2006	식품연구소	6년근 홍삼으로 만든 건강 드링크	홍삼진
제약OTC2006	식품연구소	음주전후 숙취해소를 위한 기존 컨디션에서 효능을 강화한 제품	컨디션 ADH 캔
ALS	식품연구소	천연소재를 정성껏 우려만든 MSG무첨가의 고급액상조미료	한술에3종
B2B2006	식품연구소	업무용소스(에버랜드 식품사업부에서 사용하는 소스)	에버랜드 B2B소스
조각cake	식품연구소	가루녹차가 들어있는 산뜻하고 깔끔한 프리미엄 녹차치즈cake	녹차치즈 cake
콩이용연구	식품연구소	두부에 어울리는 허브갈릭, 아몬드 밀크 소스	두부용 Dip소스 2종
햇반 extension III	식품연구소	찰보리가 20%함유되어 있는 햇반 잡곡밥	찰보리밥
글로벌김치 2006	식품연구소	일본 수출용 김치 test marketing 진행	호숙김치
원물간편스낵	식품연구소	레토르트공정을 이용한 과실원물식품	Let's Well 맛고구마
액상젤리	식품연구소	파우치 용기를 활용한 입으로 마시는 젤리제품	마시는 과일하나 마시는 과일하나 주니어
신선야채개발	식품연구소	국산콩을 원료로 한 신선야채제품	행복한 콩 콩나물 프레시안 친환경 샐러드
냉장면 개발	식품연구소	홍조리 숙면 신제품 line-up	도병생자장면

9. 기타 투자이사결정에 필요한 사항

가. 외부자금조달 요약표

[국내조달]

(단위 : 백만원)

조달원천	기초잔액	신규조달	상환등감소	기말잔액	비고
은행	709,199	582,540	335,122	956,617	-
보험회사	-	-	-	-	-
종합금융회사	-	-	-	-	-
여신전문금융회사	-	-	-	-	-
상호저축은행	-	-	-	-	-
기타금융기관	-	70,000	-	70,000	-
금융기관 합계	709,199	652,540	335,122	1,026,617	-
회사채 (공모)	478,000	-	108,000	370,000	-
회사채 (사모)	50,000	-	-	50,000	-
유상증자 (공모)	-	-	-	-	-
유상증자 (사모)	-	-	-	-	-
자산유동화 (공모)	210,300	-	-	210,300	-
자산유동화 (사모)	-	-	-	-	-

조달원천	기초잔액	신규조달	상환등감소	기말잔액	비고
기타	-	-	-	-	-
자본시장합계	738,300	-	108,000	630,300	-
주주·임원·계열회사차입금	-	-	-	-	-
기타	5,000	5,000	-	10,000	-
총계	1,452,499	657,540	443,122	1,666,917	-

[해외조달]

(단위 : 백만원)

조달원천	기초잔액	신규조달	상환등감소	기말잔액	비고
금융기관	-	-	-	-	-
해외증권(회사채)	-	-	-	-	-
해외증권(주식등)	-	-	-	-	-
자산유동화	-	-	-	-	-
기타	-	-	-	-	-
총계	-	-	-	-	-

나. 최근 3년간 신용등급

평가일	평가대상 유가증권 등	평가대상 유가증권의 신용등급	평가회사 (신용평가등급범위)	평가구분
2007.07.06	기업어음	A1	한신정(A1~D)	본평가
2007.06.04	기업어음	A1	한신평(AAA~D)	본평가
2007.01.04	기업어음	A1	한기평(A1~D)	정기평정
2007.01.03	기업어음	A1	한신정(A1~D)	정기평정
2006.07.31	회사채	AA-	한신평(AAA~D)	정기평정
2006.06.22	기업어음	A1	한기평(A1~D)	본평정
2006.06.22	회사채	AA-	한기평(AAA~D)	정기평정
2006.06.21	기업어음	A1	한신정(A1~D)	본평정
2006.06.21	회사채	AA-	한신정(AAA~D)	정기평정
2006.04.17	회사채	AA-	한신정(AAA~D)	수시평가
2006.04.10	회사채	AA-	한기평(AAA~D)	수시평가
2006.01.16	기업어음	A1	한기평(A1~D)	정기평가
2005.12.28	기업어음	A1	한신평(A1~D)	정기평가
2005.10.17	회사채	AA-	한신평(AAA~D)	본평가
2005.10.14	회사채	AA-	한기평(AAA~D)	본평가
2005.09.09	회사채	AA-	한기평(AAA~D)	본평가
2005.09.08	회사채	AA-	한신평(AAA~D)	본평가
2005.07.18	회사채	AA-	한기평(AAA~D)	본평가
2005.07.18	회사채	AA-	한신평(AAA~D)	본평가
2005.06.30	기업어음	A1	한기평(A1~D)	본평가
2005.06.27	기업어음	A1	한신평(A1~D)	본평가
2005.06.27	회사채	AA-	한신평(AAA~D)	정기평가
2005.04.04	회사채	AA-	한신정(AAA~D)	정기평가
2005.01.14	기업어음	A1	한기평(A1~D)	정기평가
2004.12.28	기업어음	A1	한신평(A1~D)	정기평가
2004.07.16	기업어음	A1	한기평(A1~D)	본평가
2004.03.16	기업어음	A1	한신평(A1~D)	본평가
2004.03.16	회사채	AA-	한신평(AAA~D)	본평가
2004.03.16	회사채	AA-	한신평(AAA~D)	정기평가
2004.03.15	회사채	A+	한신정(AAA~D)	본평가
2004.02.24	ABS	AAA	한기평(AAA~D)	정기평가
2004.02.05	기업어음	A1	한기평(A1~D)	정기평가

다. 기타 중요한 사항

- 해당사항 없음

III. 재무에 관한 사항

1. 요약재무정보

(단위 : 백만원)

구분	제 55 기 반기	제 54 기	제 53 기	제 52 기	제 51 기
[유동자산]	536,313	501,524	460,255	376,683	481,775
· 당좌자산	228,535	187,736	168,938	124,970	203,139
· 재고자산	307,778	313,788	291,317	251,713	278,636
[비유동자산]	2,945,678	2,806,604	2,337,512	2,329,537	2,079,557
· 투자자산	1,780,673	1,655,890	1,295,233	1,266,040	1,024,105
· 유형자산	1,094,011	1,086,184	957,155	969,658	974,895
· 무형자산	17,365	18,635	6,705	7,018	9,931
· 기타비유동자산	53,629	45,895	78,419	86,821	70,626
자산총계	3,481,991	3,308,128	2,797,767	2,706,220	2,561,332
[유동부채]	955,650	848,733	759,949	762,527	807,121
[비유동부채]	942,306	848,592	554,112	318,116	346,459
부채총계	1,897,956	1,697,325	1,314,061	1,080,643	1,153,580
[자본금]	182,266	182,015	150,529	147,157	138,944
[자본잉여금]	1,110,662	1,107,376	880,525	861,883	806,988
[자본조정]	△357,284	△357,061	△117,993	△21,892	△23,199
[기타포괄손익누계액]	△70,374	△71,617	△89,958	72,016	25,371
[이익잉여금]	718,765	750,090	660,603	566,413	459,648
자본총계	1,584,035	1,610,803	1,483,706	1,625,577	1,407,752
매출액	1,379,274	2,650,428	2,459,901	2,544,367	2,405,508
영업이익	116,587	191,691	192,480	152,058	185,544
법인세비용차감전순이익	55,720	220,929	182,433	211,293	215,886
당기순이익	21,990	139,886	137,014	154,059	168,367

[△는 부(-)의 수치임]

- ◇ 제 54기 : CJ모닝웰(주),CJEH(주), (주)해찬들, 한일약품공업(주)를 흡수합병하고, 베이커리부문을 CJ푸드빌(주)에 현물출자방식으로 이관하였음.
- ◇ 제 53기 : 해당사항 없음.
- ◇ 제 52기 : 생활사업부문을 CJ라이온(주)에 현물출자방식으로 이관하였음.
- ◇ 제 51기 : 해당사항 없음.

2. 재무제표 이용상의 유의점

가. 재무제표 작성기준

회사의 중간재무제표는 대한민국의 기업회계기준서 제1호 내지 제23호를 포함한 대한민국에서 일반적으로 인정된 회계처리기준에 따라 작성되었으며, 중간재무제표를 작성하기 위하여 채택한 중요한 회계정책은 2007회계연도부터 적용되는 대한민국의기업회계기준서 제11호, 제21호 내지 제23호의 적용에 따른 사항을 제외하고는 2006년 12월 31일로 종료하는 회계기간에 대한 연차재무제표 작성시 채택한 회계정책과 동일합니다.

다만, 기업회계기준서 제21호 경과조치에 의하여 동 기준서를 처음으로 적용하는 회계연도에는 당반기 자본변동표만을 작성하였습니다.

비교표시된 전기 재무제표의 일부계정과목은 기업회계기준서 제21호의 적용에 따른 당기 재무제표의 표시방법에 따라 재분류하였습니다. 이러한 재분류는 전반기 및 전기에 보고된 순이익이나 순자산에 영향을 미치지 아니합니다.

나. 기업회계기준 등의 위반사항

- (1) 재무제표를 수정하여야 하는 위반사항

-해당사항 없음

(2) 재무제표 수정과 관련없는 위반사항

-해당사항 없음

다. 기타 유의하여야 할 사항

◇ 제 54 기

- 회사는 회계기준적용의건서 06-2 '종속회사, 지분법적용 피투자 회사 및 조인트 벤처의 지분에 대한 투자자산과 관련된 이연법인세 인식에 관한 회계처리'를 2006 년 12월 31일로 종료하는 회계연도에 조기적용하였으며, 비교표시된 전년도 재무 제표는 기업회계기준서 제1호에 따라 재작성되었음. 이러한 회계처리의 변경으로 인하여 종전의 방식에 의하였을 때보다 2006년과 2005년 12월 31일로 종료되는 회계연도의 법인세비용이 각각 9,541백만원 및 4,513백만원만큼 감소하였고, 이익잉 여금이 각각 18,543백만원 및 9,002백만원만큼 증가하였으며, 이연법인세부채가 각각 8,910백만원 및 7,610백만원만큼 감소하였음.

◇ 제 53 기

- 회사는 자산, 부채의 장부가액과 세무가액의 차이에 따른 일시적 차이에 대하여 이연법인세자산과 이연법인세부채를 인식하고 있음. 이월 세액공제와 세액감면 에 대하여서는 이월공제가 활용될 수 있는 미래기간에 발생할 것이 거의 확실한 과세소득의 범위 안에서 이연법인세자산을 인식하고 있음. 이연법인세자산은 향후 과세소득의 발생이 거의 확실하여 이연법인세자산의 법인세 절감 효과가 실현 될 수 있을 것으로 기대되는 경우에 자산으로 인식하고 있음. 이연법인세자산과 이연법인세부채는 미래에 일시적차이의 소멸 등으로 인하여 미래에 경감되거나 추가적으로 부담할 법인세부담액으로 측정하고 있음. 일시적차이의 법인세효과는 발생한 기간의 법인세비용에 반영하고 있으며, 자본항목에 직접반영되는 항목과 관련된 일시적 차이의 법인세효과는 관련 자본 항목에 직접 반영하고 있음. 이연법인세자산과 이연법인세부채는 대차대조표상에 유동과 비유동항목으로 분류하고 있으며, 동일한 유동 및 비유동 구분 내에서의 이연법인세자산과 이연법인세부채는 각각 상계하여 표시하고 있음.

◇ 제 52 기

- 회사는 '기업회계기준서 제10호 재고자산'의 적용에 따라 재고자산의 시가가 장부가액 이하로 하락하여 발생한 평가손실 및 정상적으로 발생한 감모손실을 판매비와관리비 또는 영업외비용으로 계상하던 것을 매출원가에 가산하는 방식으로 변경하였음. 이러한 회계정책의 변경으로 인하여 종전의 방식에 의하였을때보다 당기의 매출원가 및 매출총이익이 각각 17,110백만원이 증가 및 감소하였음. 비교표시된 전기 손익계산서도 당기 재무제표와의 비교를 용이하게 하기 위하여 재고자산평가 및 감모손실 13,292백만원을 판매비와관리비 또는 영업외비용에서 매출원가로 계정재분류 하였음. 이러한 변경사항은 순자산가액이나 경상이익 및 당기순이익에는 영향을 미치지 아니함.

◇ 제 51 기

- 회사는 기업회계기준서 제8호 '유가증권'의 적용에 따라 유가증권을 재분류하였으며, 이러한 유가증권 분류의 변경으로 인하여 회사가 종전의 방식에 의하였을 때보다 당기순이익 및 처분전이이익잉여금은 각각 26천원만큼 증가하였음. 비교표시된 전기재무제표는 기업회계기준서 경과조치에 따라 종전의 기준을 적용하여 처리하였으나, 당기 재무제표와의 비교를 용이하게 하기 위하여 유가증권, 투자유가증권 및 자본조정은 당기 재무제표의 분류기준에 따라 재분류하였음.

- 회사는 기업회계기준서 제4호 '수익인식'의 적용에 따라 재화나 용역에 대한 위탁중개용역(수출판매대행업)에 대해 수익을 총액으로 인식하는 방법에서 순액으로 인식하는 방법으로 변경하였음. 비교표시된 2002년 12월 31일로 종료되는 회계연도의 손익계산서는 2002년 12월 31일 현재 유효하게 적용되었던 종전의 한국의 기업회계기준에 따라 작성되었으나, 비교목적으로 다음의 사항을 반영하여 재작성하였음. 회사가 기업회계기준서 제4호 '수익인식'을 적용함에 따라 종전의 대한민국의 기업회계기준과 비교하여 당기 및 전기 매출 및 매출원가에 미친 효과는 다음과 같음.

(단위:백만원)

구 분	매출 증가(감소)		매출원가 증가(감소)	
	2003	2002	2003	2002
위탁및중개용역에 대한 수익의 순액 인식	₩ (39,052)	₩ (47,697)	₩ (39,052)	₩ (47,697)

3. 회계정보에 관한 사항

가. 대손충당금 설정현황

(1) 최근 3사업연도의 계정과목별 대손충당금 설정내역

(단위 : 백만원)

구 분	계정과목	채권 총액	대손충당금	대손충당금 설정률
제55기 반기	매출채권	91,578	3,417	3.7
	미수금	34,536	2,574	7.5
	합 계	126,114	5,991	4.7
제54기	매출채권	78,417	2,753	3.5
	미수금	45,779	2,625	5.7
	합 계	124,196	5,378	4.3
제53기	매출채권	56,577	1,619	2.9
	장기매출채권	48	18	37.5
	미수금	52,348	2,983	5.7
	합 계	108,973	4,620	4.2

(2) 최근 3사업연도의 대손충당금 변동현황

(단위 : 백만원)

구 분	제55기 반기	제54기	제53기
1. 기초 대손충당금 잔액합계	5,378	4,620	3,272
2. 순대손처리액(①-②±③)	465	Δ478	2,979
① 대손처리액(상각채권액)	113	703	2,979
② 상각채권회수액	-	-	-
③ 기타증감액	352	Δ1,181	-
3. 대손상각비 계상(환입)액	1,078	280	4,327
4. 기말 대손충당금 잔액합계	5,991	5,378	4,620

(3) 매출채권관련 대손충당금 설정방침

○ 회사는 매출채권에 대한 대손충당금을 과거 대손경험률에 따라 산정하고, 대손 경험률은 과거 5년간 외상매출액의 합계액 대비 과거 5년간 대손금의 비율로 계산하고 있으며, 대손경험률을 산정함에 있어서 대손금의 해당여부를 판단하는 대손처리기준은 법인세 시행령 제62조 제1항 각호와 같음.

○ 대손경험률이 1% 미만일 경우 매출채권에 대한 대손충당금 설정률을 1%로 적용하고 있으나, 거래처가 대금을 회입함에 있어 다음과 같은 상태를 보일 경우 각각 산정한 대손률을 적용하고 있음.

- 법정관리 혹은 화의대상업체로서 채권회수 기일에 따른 대금의 회입이 1회 이상 지체될 경우 20%
- 거래처 부도로 인해 담보 부동산이 경매에 계류된 상태의 경우 20%
- 매출채권의 회수와 관련되어 소송이 진행 중일 경우 20%
- 거래처 부도 후 은닉 재산을 추적 중일 경우 75%
- 부도거래처의 재산이 없어 회수가 불가능한 것으로 보일 경우 100%
- 기타 이에 준하는 상태에 있는 경우

(4) 당해 사업연도말 현재 경과기간별 매출채권잔액 현황

(단위 : 백만원)

구 분		6월 이하	6월 초과 1년 이하	1년 초과 3년 이하	3년 초과	계
금 액	일반	82,003	2,217	2,591	4,767	91,578
	특수관계자	-	-	-	-	-
	계	82,003	2,217	2,591	4,767	91,578
구성비율		89.6%	2.4%	2.8%	5.2%	100 %

나. 재고자산의 보유 및 실사내역 등

(1) 최근 3사업연도의 재고자산의 사업부문별 보유현황

(단위 : 백만원)

사업부문	계정과목	제55기 반기	제54기	제53기	비고
식 품 사업부문	상품	8,691	9,970	7,856	
	제품	52,086	67,129	77,427	
	부제품	178	129	161	
	재공품	10,960	10,039	12,152	
	원재료	45,286	48,120	47,483	
	부재료	1,281	1,244	1,120	
	저장품	5,563	5,774	4,843	
	미착품	84,913	74,494	61,570	
	소 계	208,958	216,899	212,612	
사 료 사업부문	상품	877	567	427	
	제품	3,032	2,223	1,822	
	부제품	26	26	10	
	재공품	-	241	-	
	원재료	19,008	14,373	10,317	
	부재료	33	-	-	
	저장품	643	485	337	
	미착품	10,881	6,920	4,221	
소 계	34,500	24,835	17,134		
생 명 공 학 사업부문	상품	903	1,021	2,607	
	제품	23,613	30,684	15,634	
	부제품	499	-	-	
	재공품	14,372	11,430	15,403	
	원재료	8,446	9,951	10,460	
	부재료	1,888	1,824	2,489	
	저장품	1,989	3,137	2,524	
	미착품	7,439	6,920	5,078	
소 계	59,149	64,967	54,195		
기 타 사업부문	상품	2,787	3,902	3,449	
	제품	150	284	1,017	
	부제품	-	-	-	
	재공품	-	-	266	
	원재료	383	373	1,103	
	부재료	-	-	4	
	저장품	81	100	670	
	미착품	1,770	2,428	867	
소 계	5,171	7,087	7,376		

사업부문	계정과목	제55기 반기	제54기	제53기	비고
합 계	상품	13,258	15,460	14,339	
	제품	78,881	100,320	95,900	
	부제품	703	155	171	
	재공품	25,332	21,710	27,821	
	원재료	73,123	72,817	69,363	
	부재료	3,202	3,068	3,613	
	저장품	8,276	9,496	8,374	
	미착품	105,003	90,762	71,736	
	합 계	307,778	313,788	291,317	
총자산대비 재고자산 구성비율(%) [재고자산합계÷기말자산총계×100]		8.84%	9.49%	10.41%	
재고자산회전율(회수) [연환산 매출원가÷{(기초재고 + 기말재고)÷2}]		5.7회	5.7회	6.1 회	

(2) 재고자산의 실사내역 등

○ 실사일자

- 당사는 2006 사업연도의 재무제표를 작성함에 있어서 2007년 1월 2일을 기준으로 재고실사를 실시하였습니다. 한편, 당사는 2006년 12월 31일부터 2007년 1월 2일에는 공장 가동 및 재고자산의 이동이 없었으므로 2006년 대차대조표 현재 재고자산은 실사일 현재의 재고자산과 일치하는 것으로 간주하였습니다.

○ 재고실사시 전문가의 참여 또는 감사인의 입회여부 등

- 당사의 동 일자 재고실사시에는 2006 사업연도 재무제표의 외부감사인인 삼일 회계법인 소속 공인회계사의 입회하에 실시되었습니다.

○ 장기체화재고 등의 현황

- 재고자산의 시가가 취득원가보다 하락한 경우에는 저가법을 사용하여 재고자산의 대차대조표가액을 결정하고 있으며, 당기말 현재 재고자산에 대한 평가내역은 다음과 같습니다.

(단위 : 백만원)

계정과목	취득원가	보유금액	당기평가손실	기말잔액	비고
상 품	13,600	13,600	342	13,258	
제 품	79,518	79,518	637	78,881	
원재료	73,323	73,323	200	73,123	
부재료	3,208	3,208	5	3,203	
저장품	8,584	8,584	308	8,276	

○ 기타 사항

- 2007년 6월 30일 현재 당사가 보관하고 있는 재고자산은 담보로 제공된 사실이 없습니다.

다. 최근 5사업연도의 회계기준 변경내용 및 그 사유

◇ 제 54 기

- 회사는 회계기준적용의견서 06-2 '종속회사, 지분법적용 피투자 회사 및 조인트 벤처의 지분에 대한 투자자산과 관련된 이연법인세 인식에 관한 회계처리'를 2006년 12월 31일로 종료하는 회계연도에 조기적용하였으며, 비교표시된 전년도 재무 제표는 기업회계기준서 제1호에 따라 재작성되었음. 이러한 회계처리의 변경으로 인하여 종전의 방식에 의하였을 때보다 2006년과 2005년 12월 31일로 종료되는 회계연도의 법인세비용이 각각 9,541백만원 및 4,513백만원만큼 감소하였고, 이익잉 여금이 각각 18,543백만원 및 9,002백만원만큼 증가하였으며, 이연법인세부채가 각각 8,910백만원 및 7,610백만원만큼 감소하였음.

◇ 제 53 기

- 2005 회계연도부터 적용되는 기업회계기준서 제15호에 따라 지분법적용투자주식의 취득 시점 이후 발생한 지분 변동액은 지분법적용투자주식에 가감 처리하며,

이익잉여금의 증가 또는 감소로 인한 경우에는 지분법이익잉여금변동의 과목으로 하여 이익잉여금의 증가 또는 감소로, 당기순손익과 전기이월이익잉여금을 제외한 자본의 증가 또는 감소로 인하여 발생한 경우에는 지분법자본변동 또는 부의지분법자본변동의 과목으로 하여 누적기타포괄손익으로 처리하고 제17호의 적용에 따라 회사는 자산, 부채의 장부가액과 세무가액의 차이에 따른 일시적 차이에 대하여 이연법인세자산과 이연법인세부채를 인식하고 있음.

◇ 제 52 기

- 회사는 '기업회계기준서 제10호 재고자산'의 적용에 따라 재고자산의 시가가 장부가액 이하로 하락하여 발생한 평가손실 및 정상적으로 발생한 감모손실을 판매비와관리비 또는 영업외비용으로 계상하던 것을 매출원가에 가산하는 방식으로 변경하였음.

◇ 제 51 기

- 회사는 기업회계기준서 제8호 '유가증권'의 적용에 따라 유가증권을 재분류하였음.
- 회사는 기업회계기준서 제4호 '수익인식'의 적용에 따라 재화나 용역에 대한 위탁 및 중개용역(수출판매대행업)에 대해 총액으로 인식하는 방법에서 순액으로 인식하는 방법으로 변경하였음.

◇ 제 50 기

- 회사는 한국회계연구원 회계기준위원회가 제정한 기업회계기준서 제6호 '대차대조표일 후 발생한 사건'을 2002년 회계연도부터 조기 적용함. 동 기준서의 적용에 따라 회사는 당해연도의 이익잉여금처분계산서에 포함된 배당을 당기의 대차대조표에 부채(미지급배당금)로 인식하고 대차대조표는 이익잉여금처분 후의 재무상태를 표시하는 방법에서, 이익잉여금처분계산서에 포함된 배당을 당기의 부채로 인식하지 아니하고 대차대조표에는 이익잉여금처분 전의 재무상태를 표시하는 방법으로 변경함.

라. 최근 5사업연도 중 당기순손실이 발생한 사업연도와 그 주요원인

- 해당사항 없음.

마. 최근 5사업연도 중 직전사업연도대비 당기순이익 증감율이 30% 이상이거나 흑자전환인 사업연도와 그 주요원인

◇ 제 51 기

- 계열사 손익 증가에 따른 지분법 평가이익의 증가 및 유형자산 처분에 따른 이익 발생 등에 의해 당기순이익이 전년대비 57% 증가함.

◇ 제 50 기

- 전년대비 환율하락(USD/KRW : 1,326.1 → USD/KRW : 1,200.4)으로 인한 환차익 및 환산손익의 증가 및 차입금 감소로 인한 이자비용 감소, 그리고 계열사 손익의 증가에 따른 지분법평가손익의 증가 등에 의해 당기순이익이 전년대비 100%증가함.

바. 당해 사업연도의 시장성없는 지분성증권 평가 현황

(1) 공정가액으로 평가한 시장성없는 지분성증권 내역

(단위 : 주, 백만원)

종류	발행회사	수량	취득원가	장부가액	공정가액	평가손익	
						당기손익	자본조정
매도가능증권	(주)에이브레인	171,428	1,183	886	3,208	-	2,322
매도가능증권	(주)한국케이블 TV 영동방송	95,500	1,671	1,671	2,300	-	629
합 계			2,854	2,557	5,508	-	2,951

(2) 시장성없는 지분성증권의 평가방법 등

- 매도가능증권은 공정가액으로 평가하되, 매도가능증권 중 시장성없는 지분증권의 공정가액을 신뢰성 있게 측정할 수 없는 경우에는 취득원가로 평가하고 있음

4. 재무제표

가. 대차대조표

대 차 대 조 표

제 55 기 반기 2007. 06. 30 현재

제 54 기 2006. 12. 31 현재

(단위 : 천원)

과 목	제 55 (당) 반기		제 54 (전) 기	
	금 액		금 액	
자 산				
I. 유 동 자 산		(536,313,543)		(501,524,719)
(1) 당 좌 자 산		(228,535,465)		(187,736,471)
1. 현금및현금성자산	31,561,178		32,873,684	
2. 단기투자자산	6,125,271		8,982,490	
3. 매 출 채 권	91,577,513		78,416,791	
대 손 총 당 금	(3,416,771)		(2,753,089)	
4. 미 수 금	34,536,453		45,779,441	
대 손 총 당 금	(2,573,582)		(2,624,573)	
5. 미 수 수 익	3,620,922		414,642	
6. 선 급 금	820,239		1,751,634	
7. 선 급 비 용	12,780,143		6,300,732	
8. 예 치 보 증 금	36,185,467		5,797,232	
9. 전 도 금	1,011,881		723,901	
10. 단기이연법인세자산	7,572,817		11,380,837	
11. 단기파생상품자산	8,733,934		692,749	
(2) 재 고 자 산		(307,778,078)		(313,788,248)
1. 상 품	13,599,849		15,698,532	
2. 제 품	79,518,385		101,239,598	
3. 부 제 품	702,718		154,730	
4. 재 공 품	25,332,357		21,709,596	
5. 원 재 료	73,322,647		72,988,942	
6. 부 재 료	3,208,285		3,073,326	
7. 저 장 품	8,583,663		9,747,196	
8. 미 착 품	105,002,884		90,761,674	
9. 재고자산평가충당금	(1,492,710)		(1,585,346)	
II. 비 유 동 자 산		(2,945,677,623)		(2,806,603,679)
(1) 투 자 자 산		(1,780,672,595)		(1,655,890,000)
1. 장기금융상품	21,000		24,000	
2. 장기매도가능증권	115,414,030		75,669,744	
3. 지분법적용투자주식	1,591,629,832		1,512,681,535	
4. 장 기 대 여 금	70,565,271		64,357,194	
5. 장기파생상품자산	3,042,462		3,157,527	
(2) 유 형 자 산		(1,094,011,348)		(1,086,183,818)
1. 토 지	518,666,668		518,689,822	
2. 건 물	431,081,512		427,934,455	
감가상각누계액	(156,054,437)		(145,676,479)	
3. 구 축 물	67,997,987		67,462,838	
감가상각누계액	(28,351,995)		(26,845,708)	

과 목	제 55 (당) 반기		제 54 (전) 기	
	금 액		금 액	
4. 기 계 장 치	549,266,596		540,975,169	
감가상각누계액	(382,939,571)		(369,054,561)	
5. 차 량 운 반 구	7,782,650		7,217,625	
감가상각누계액	(5,173,442)		(5,193,181)	
6. 공 구 기 구 비 품	275,919,903		272,184,557	
감가상각누계액	(240,122,070)		(237,329,097)	
7. 정 원	3,745,076		4,055,466	
감가상각누계액	(1,028,463)		(1,089,995)	
8. 건 설 중 인 자 산	53,220,934		32,852,907	
(3) 무 형 자 산		(17,364,406)		(18,634,471)
1. 영 업 권	12,380,507		14,215,177	
2. 산 업 재 산 권	4,983,899		4,419,294	
(4) 기 타 비 유 동 자 산		(53,629,274)		(45,895,390)
1. 장 기 미 수 수 익	754,152		706,770	
2. 장 기 선 급 비 용	5,137,278		3,033,915	
3. 보 증 금	42,772,980		42,154,705	
4. 장 기 이 연 법 인 세 자 산	4,964,864		-	
자 산 총 계		3,481,991,166		3,308,128,398
		=====		=====
부 채				
I. 유 동 부 채		(955,649,422)		(848,732,662)
1. 매 입 채 무	128,249,557		127,917,321	
2. 단 기 차 입 금	506,929,449		266,576,528	
3. 미 지 급 금	126,010,961		119,225,067	
4. 선 수 금	2,690,075		5,259,055	
5. 예 수 금	17,491,435		17,184,342	
6. 미 지 급 비 용	84,816,445		68,888,342	
7. 미 지 급 법 인 세	20,322,892		51,323,183	
8. 예 수 보 증 금	10,981,084		10,630,758	
9. 유 동 성 장 기 부 채	51,733,998		175,921,186	
10. 단 기 파 생 상 품 부 채	6,423,526		5,806,880	
II. 비 유 동 부 채		(942,306,208)		(848,592,212)
1. 사 채	400,000,000		400,000,000	
사 채 활 인 발 행 차 금	(587,309)		(812,432)	
2. 장 기 차 입 금	497,871,800		400,975,999	
3. 퇴 직 금 여 총 당 부 채	79,653,874		71,369,779	
퇴 직 보 험 예 치 금	(42,148,826)		(37,250,371)	
국 민 연 금 전 환 금	(695,043)		(782,161)	
4. 장 기 이 연 법 인 세 부 채	-		2,926,038	
5. 장 기 파 생 상 품 부 채	8,211,712		12,165,360	
부 채 총 계		1,897,955,630		1,697,324,874
자 본				
I. 자 본 금		(182,266,345)		(182,014,595)
1. 보 통 주 자 본 금	152,008,905		151,757,155	
2. 우 선 주 자 본 금	30,257,440		30,257,440	

과 목	제 55 (당) 반기		제 54 (전) 기	
	금 액		금 액	
II. 자본잉여금		(1,110,662,369)		(1,107,376,410)
1. 주식발행초과금	528,108,356		524,373,903	
2. 기타자본잉여금	582,554,013		583,002,507	
III. 자본조정		((-)357,284,324)		((-)357,060,621)
1. 자기주식	(-)362,647,733		(-)362,647,733	
2. 주식선택권	5,363,409		5,587,112	
IV. 기타포괄손익누계액		((-)70,373,646)		((-)71,616,856)
1. 매도가능증권평가이익	4,546,849		2,380,878	
2. 매도가능증권평가손실	(-)14,564		(-)235,057	
3. 지분법자본변동	96,785,796		77,457,798	
4. 부의지분법자본변동	(-)172,182,300		(-)148,125,082	
5. 파생상품평가이익	2,873,439		107,666	
6. 파생상품평가손실	(-)2,382,866		(-)3,203,059	
V. 이익잉여금		(718,764,792)		(750,089,996)
1. 법정적립금	86,579,284		81,974,147	
2. 임의적립금	616,959,345		526,966,016	
3. 미처분이익잉여금	15,226,163		141,149,833	
자 본 총 계		1,584,035,536		1,610,803,524
부채 및 자본 총계		3,481,991,166 =====		3,308,128,398 =====

대 차 대 조 표

제 53 기 2005. 12. 31 현재

(단위 : 천원)

과 목	제 53 기	
	금 액	
자 산		
I. 유 동 자 산		460,254,970
(1) 당 좌 자 산		168,937,650
1. 현금및현금성자산		24,340,279
2. 단기투자자산		6,617,966
3. 매출채권	56,577,139	
대손충당금	(-)1,619,140	54,957,999
4. 미수금	52,348,018	
대손충당금	(-)2,982,868	49,365,150
5. 미수수익		308,759
6. 선급금		4,503,873
7. 선급비용		4,941,699
8. 예치보증금		20,889,262
9. 전도금		559,417
10. 단기이연법인세자산		1,494,583
11. 단기파생상품자산		958,663
(2) 재 고 자 산		291,317,320
1. 상 품		14,724,846

과 목	제 53 기	
	금 액	
2. 제 품		96,419,233
3. 부 제 품		171,188
4. 재 공 품		27,820,533
5. 원 재 료		69,498,156
6. 부 재 료		3,629,561
7. 저 장 품		8,373,715
8. 미 착 품		71,735,317
9. 재고자산평가충당금		(-)1,055,229
II. 비 유 동 자 산		2,337,511,603
(1) 투 자 자 산		1,295,233,302
1. 장기금융상품		121,000
2. 장기매도가능증권		112,938,612
3. 지분법적용투자주식		1,134,313,393
4. 장 기 대 여 금		47,829,570
5. 장기성매출채권	48,492	
대 손 충 당 금	(-)17,765	30,727
(2) 유 형 자 산		957,154,534
1. 토 지		476,478,595
2. 건 물	365,241,255	
감가상각누계액	(-)124,068,909	241,172,346
3. 구 축 물	60,178,634	
감가상각누계액	(-)23,017,823	37,160,811
4. 기 계 장 치	445,566,204	
감가상각누계액	(-)309,917,112	135,649,092
5. 차 량 운 반 구	6,167,703	
감가상각누계액	(-)4,814,531	1,353,172
6. 공구기구비품	258,677,615	
감가상각누계액	(-)218,317,430	40,360,185
7. 정 원	3,759,502	
감가상각누계액	(-)1,008,350	2,751,152
8. 건설중인자산		22,229,181
(3) 무 형 자 산		6,704,765
1. 영 업 권		743,533
2. 산 업 재 산 권		4,360,985
3. 개 발 비		1,600,247
(4) 기타비유동자산		78,419,002
1. 장기미수수익		612,008
2. 장기선급비용		7,543,229
3. 보증금		55,731,064
4. 장기이연법인세자산		14,532,701
자산총계		2,797,766,573
		=====
부 채		
I. 유 동 부 채		759,948,831
1. 매 입 채 무		124,345,195

과 목	제 53 기	
	금 액	
2. 단기차입금		200,415,530
3. 미지급금		113,316,509
4. 선수금		5,146,344
5. 예수금		6,723,014
6. 미지급비용		59,733,169
7. 미지급법인세		10,382,589
8. 예수보증금		13,970,284
9. 유동성장기부채		225,430,068
10. 단기파생상품부채		486,129
II. 비유동부채		554,111,895
1. 사 채	497,682,992	
사채할인발행차금	(-)1,445,507	496,237,485
2. 장기차입금		18,397,401
3. 퇴직급여충당부채	64,301,670	
퇴직보험예치금	(-)31,250,953	
국민연금전환금	(-)877,877	32,172,840
4. 장기파생상품부채		7,304,169
부 채 총 계		1,314,060,726
자 본		
I. 자본금		150,528,575
1. 보통주자본금		120,271,135
2. 우선주자본금		30,257,440
II. 자본잉여금		880,524,940
1. 주식발행초과금		244,846,369
2. 기타자본잉여금		635,678,571
III. 자본조정		(-)117,993,002
1. 자기주식		(-)123,104,375
2. 주식선택권		5,111,373
IV. 기타포괄손익누계액		(-)89,958,432
1. 매도가능증권평가이익		11,246,532
2. 매도가능증권평가손실		(-)923,049
3. 지분법자본변동		73,213,359
4. 부의지분법자본변동		(-)173,495,274
V. 이익잉여금		660,603,766
1. 법정적립금		78,235,826
2. 임의적립금		440,365,132
3. 미처분이익잉여금		142,002,808
자 본 총 계		1,483,705,847
부채와자본총계		2,797,766,573 =====

나. 손익계산서

손익계산서

제 55 기 반기 (2007. 01. 01 부터 2007. 06. 30 까지)
제 54 기 반기 (2006. 01. 01 부터 2006. 06. 30 까지)

(단위 : 천원)

과 목	제 55 (당) 반기		제 54 (전) 반기	
	3 개 월	누 적	3 개 월	누 적
I. 매출액		684,376,175		1,379,274,252
1. 국내 매출액	645,353,703	1,293,814,845	577,824,189	1,168,864,897
2. 수출액	38,340,988	84,126,845	48,618,870	99,967,689
3. 부제품매출액	681,484	1,332,562	659,568	1,262,764
II. 매출원가		437,250,055		889,852,965
1. 기초상품및제품재고액	100,500,861	115,935,882	89,849,923	110,410,626
2. 당반기제품제조원가	368,894,735	753,438,520	375,067,630	709,524,476
3. 당반기상품매입액	92,265,419	179,619,442	86,105,128	184,001,327
4. 부제품매출원가	1,049,298	1,896,294	791,318	1,468,898
5. 타계정에서 대체액	13,591,255	40,473,482	6,673,130	22,484,884
6. 타계정으로 대체액	(-)46,209,706	(-)108,668,848	(-)41,586,617	(-)83,152,935
7. 당반기말상품및제품재고액	(-)92,841,807	(-)92,841,807	(-)103,966,135	(-)103,966,135
III. 매출총이익		247,126,120		489,421,287
IV. 판매비와관리비		192,124,042		372,834,300
V. 영업이익		55,002,078		116,586,987
VI. 영업외수익		25,633,011		88,527,931
1. 이자수익	1,345,377	1,942,998	597,873	1,071,695
2. 배당금수익	3,197,170	3,305,116	3,846,453	4,161,398
3. 임대료	9,137	19,626	50,489	338,870
4. 외환차익	382,527	3,249,100	7,015,077	15,398,742
5. 외화환산이익	7,972,119	3,041,541	-	4,605,437
6. 지분법이익	8,647,320	43,387,908	8,356,225	57,707,262
7. 매도가능증권처분이익	-	-	78,866,071	97,461,604
8. 유형자산처분이익	259,824	1,050,174	374,536	400,090
9. 무형자산처분이익	-	2,000	118	1,118
10. 대손충당금환입	50,991	50,991	-	46,353
11. 파생상품거래이익	2,005,377	3,271,262	486,899	1,442,003
12. 파생상품평가이익	-	5,918,702	-	4,867,984
13. 잡이익	1,763,169	23,288,513	2,206,112	4,469,562
VII. 영업외비용		74,588,014		149,394,737
1. 이자비용	17,986,893	35,615,003	15,337,007	26,590,559
2. 매출채권매각손실	2,412,835	4,816,496	2,413,739	4,828,301
3. 외환차손	1,636,932	4,775,885	771,730	4,645,010
4. 외화환산손실	-	444,881	4,269,335	5,105,359
5. 기부금	7,503,042	19,837,423	11,037,511	14,232,450
6. 지분법손실	15,149,610	47,548,955	18,230,646	30,360,726
7. 단기투자자산처분손실	38,311	38,620	10,958	10,958
8. 유형자산처분손실	80,891	112,031	241,007	335,900
9. 무형자산처분손실	-	-	-	1,329
10. 파생상품거래손실	1,728,817	3,378,749	486,813	1,771,440
11. 파생상품평가손실	4,217,273	3,985,236	7,926,859	6,364,120

과 목	제 55 (당) 반기				제 54 (전) 반기			
	3 개 월		누 적		3 개 월		누 적	
12. 사채평가손실	-		-		212,708		2,015	
13. 사채상환손실	-		737,836		-		-	
14. 차입금평가손실	-		-		252,258		252,258	
15. 잡 손 실	23,833,410		28,103,622		1,903,599		2,292,619	
VIII. 법인세비용차감전순이익		6,047,075		55,720,181		77,810,341		189,294,218
IX. 법인 세 비 용		10,688,277		33,730,420		27,952,946		57,863,001
X. 반 기 순 이 익(손실)		(-)4,641,202		21,989,761		49,857,395		131,431,217
		=====		=====		=====		=====
XIV. 주 당 이 익(손실)								
1. 기본주당순이익(손실)		(-)219원		716원		1,694원		4,610원
2. 희석주당순이익(손실)		(-)219원		713원		1,685원		4,588원

손 익 계 산 서

제 54 기 (2006. 01. 01 부터 2006. 12. 31 까지)

제 53 기 (2005. 01. 01 부터 2005. 12. 31 까지)

(단위 : 천원)

과 목	제 54 기		제 53 기	
	금	액	금	액
I. 매 출 액		2,650,427,734		2,459,900,520
1. 국 내 매 출 액	2,439,759,000		2,195,681,073	
2. 수 출 액	208,358,993		261,640,630	
3. 부제품매출액	2,309,741		2,578,817	
II. 매 출 원 가		1,756,132,251		1,648,300,108
1. 기초상품및제품재고액	110,410,626		99,706,807	
2. 당기제품제조원가	1,525,349,212		1,388,684,232	
3. 당기상품매입액	356,192,162		401,887,488	
4. 부제품매입액	2,866,693		2,404,552	
5. 타계정에서 대체액	129,129,712		104,705,670	
6. 타계정으로 대체액	(-)251,880,272		(-)238,678,015	
7. 당기말상품및제품재고액	(-)115,935,882		(-)110,410,626	
III. 매 출 총 이 익		894,295,483		811,600,412
IV. 판매비와관리비		702,604,550		619,120,579
1. 급 여	124,903,524		107,744,674	
2. 퇴 직 급 여	14,845,897		12,566,496	
3. 복 리 후 생 비	15,675,092		16,769,046	
4. 수 도 광 열 비	3,086,160		2,913,684	
5. 소 모 품 비	1,461,769		1,364,324	
6. 비 품 비	542,444		656,106	
7. 도 서 인 쇄 비	4,470,279		5,384,884	
8. 여 비 교 통 비	15,928,172		13,843,026	
9. 통 신 비	3,682,119		3,703,774	
10. 차 량 유 지 비	1,781,505		2,496,056	
11. 임 차 료	8,826,981		7,800,490	
12. 감 가 상 각 비	28,432,869		35,319,115	

과 목	제 54 기		제 53 기	
	금	액	금	액
13. 수 선 비	2,897,157		1,843,945	
14. 보 험 료	2,122,183		2,253,550	
15. 세 금 과 공 과	9,536,332		8,973,936	
16. 지 급 수 수 료	163,480,371		145,315,700	
17. 광 고 선 전 비	44,879,660		37,775,879	
18. 판 측 비	62,159,344		47,522,435	
19. 운 반 비	111,706,375		99,642,969	
20. 포 장 비	1,404,097		846,827	
21. 조 사 연 구 비	28,387,285		22,378,935	
22. 교 육 훈 련 비	8,041,792		7,881,046	
23. 교 제 비	922,807		740,732	
24. 행 사 비	31,747,644		19,896,701	
25. 회 의 비	6,014,079		5,636,660	
26. 대 손 상 각 비	436,940		3,625,546	
27. 무형자산상각비	2,224,362		1,400,054	
28. 주식보상비용	1,547,654		1,366,284	
29. 잡 비	1,459,657		1,457,705	
V. 영 업 이 익		191,690,933		192,479,833
VI. 영 업 외 수 익		295,232,888		144,329,627
1. 이 자 수 익	2,714,396		3,231,726	
2. 배 당 금 수 익	4,161,398		3,588,015	
3. 임 대 료	411,167		972,168	
4. 외 환 차 익	24,720,824		18,894,206	
5. 외화환산이익	11,080,807		6,929,511	
6. 지 분 법 이 익	96,295,562		34,363,311	
7. 매도가능증권처분이익	120,085,458		6,569,921	
8. 매도가능증권감액손실환입	-		12,239	
9. 지분법적용투자주식감액손실환입	13,222,586		-	
10. 신주인수권행사이익	-		22,978,918	
11. 유형자산처분이익	842,685		13,708,204	
12. 무형자산처분이익	2,658		4,986	
13. 대손충당금환입	156,986		-	
14. 파생상품거래이익	2,548,609		4,549,386	
15. 파생상품평가이익	7,998,702		10,318,926	
16. 잡 이 익	10,991,050		18,208,110	
VII. 영 업 외 비 용		265,994,543		154,376,668
1. 이 자 비 용	62,023,299		32,710,644	
2. 매출채권매각손실	9,696,762		9,779,498	
3. 기타의대손상각비	-		701,507	
4. 외 환 차 손	13,784,003		11,379,369	
5. 외화환산손실	2,267,386		2,091,139	
6. 기 부 금	31,904,625		12,782,180	
7. 지 분 법 손 실	108,292,122		45,237,288	
8. 매도가능증권감액손실	550,000		35,998	
9. 매도가능증권처분손실	146,212		1,073,119	
10. 유형자산처분손실	581,399		6,315,108	
11. 유형자산감액손실	387,625		1,777,383	
12. 무형자산처분손실	706,961		-	

과 목	제 54 기		제 53 기	
	금 액		금 액	
13. 무형자산감액손실	-		1,857,555	
14. 파생상품거래손실	6,812,817		10,854,334	
15. 파생상품평가손실	12,018,840		1,932,539	
16. 사채평가손실	1,579,172		3,185,605	
17. 잡 손 실	15,243,320		12,663,402	
VIII. 법인세비용차감전순이익		220,929,278		182,432,792
IX. 법 인 세 비 용		81,043,608		45,418,528
X. 당 기 순 이 익		139,885,670		137,014,264
		=====		=====
X I. 주 당 손 익				
1. 기본주당순이익		4,769원		4,753원
2. 희석주당순이익		4,750원		4,740원

다. 이익잉여금처분계산서 또는 결손금처리계산서
이 익 잉 여 금 처 분 계 산 서

제 54 기 (2006. 1. 1 부터 2006. 12. 31 까지)
제 53 기 (2005. 1. 1 부터 2005. 12. 31 까지)
제 52 기 (2004. 1. 1 부터 2004. 12. 31 까지)

(단위 : 천원)

과 목	제 54 기		제 53 기		제 52 기	
	금 액		금 액		금 액	
I. 처분전이익잉여금		141,149,833		142,002,808		154,558,874
1. 전기이월이익잉여금	9,501,497		500,000		500,000	
2. 합병 및 회계변경으로 인한 이익잉여금의 변동	(-)8,237,334		4,488,544		-	
2. 당 기 순 이 익	139,885,670		137,014,264		154,058,874	
II. 임의적립금등의 이입액		2,666,667		3,333,334		2,766,667
1. 연구및인력개발준비금	2,666,667		3,333,334		2,766,667	
합 계		143,816,500		145,336,142		157,325,541
III. 이익잉여금 처분액		143,316,500		135,834,645		156,825,541
1. 이 익 준 비 금	4,605,137		3,738,322		4,731,184	
2. 자사주처분손실준비금	-		28,992,714		-	
3. 배 당 금	46,051,367		42,162,105		47,311,841	
가. 현 금 배 당	46,051,367		42,162,105		47,311,841	
4. 연구및인력개발준비금	92,659,996		60,941,504		104,782,516	
IV. 차기이월이익잉여금		500,000		9,501,497		500,000
		=====		=====		=====

라. 현금흐름표
현 금 흐 름 표

제55기 반기 2007년 1월 1일부터 2007년 6월 30일까지
제54기 반기 2006년 1월 1일부터 2006년 6월 30일까지

(단위 : 천원)

과 목	제 55 (당) 반기		제 54 (전) 반기	
	3 개 월	누 적	3 개 월	누 적
1. 영업활동으로 인한 현금흐름		(56,300,194)	6,222,126	95,169,597
1. 반(분) 기 순 이 익(손 실)	(4,641,202)	21,989,761	49,857,395	131,431,217
2. 현금의 유출이 없는 비용등의 가산	60,167,399	131,202,312	63,482,460	114,350,350
가. 유형자산감가상각비	21,858,541	42,713,513	20,534,999	40,419,223
나. 무형자산상각비	1,192,047	2,383,523	297,347	580,337
다. 퇴 직 급 여	6,809,398	13,983,919	6,786,435	11,818,198
라. 대 손 상 각 비	841,498	1,128,914	434,317	173,265
마. 제 품 감 모 비	10,873	10,873	5,073	5,073
바. 주식보상비용	248,684	748,173	426,885	844,759
사. 사채할인발행차금의 상각	123,035	278,745	79,805	225,247
아. 단기투자자산처분손실	38,311	38,620	10,958	10,958
자. 재고자산평가손실	-	-	-	281,664
차. 재고자산폐기손실	5,254,646	9,759,624	3,279,342	7,322,014
카. 외화환산손실	-	444,881	4,273,113	5,090,922
타. 유형자산처분손실	80,891	112,031	241,007	335,900
파. 무형자산처분손실	-	-	-	1,329
하. 이연법인세자산으로 인한 법인세비용의 증가	1,008,899	3,656,385	-	8,490,902
거. 지 분 법 손 실	15,149,610	47,548,955	18,230,646	30,360,726
너. 파생상품거래손실	1,728,817	3,378,749	486,813	1,771,440
더. 파생상품평가손실	5,659,042	3,985,236	7,926,859	6,364,120
러. 사채평가손실	-	-	212,708	2,015
머. 사채상환손실	-	737,836	-	-
버. 차입금평가손실	-	-	252,258	252,258
서. 잡손실	163,107	292,335	-	-
여. 현재가치할인차금	-	-	3,895	-
3. 현금의 유입이 없는 수익등의 차감	(20,569,492)	(56,826,877)	(93,404,366)	(166,526,030)
가. 현재가치할인차금환입	-	-	-	791
나. 외화환산이익	7,977,238	3,041,541	-	4,587,222
다. 재고자산평가충당금환입	181,137	92,635	127,505	-
라. 지 분 법 이 익	8,647,320	43,387,908	8,356,225	57,707,262
마. 매도가능증권처분이익	-	-	78,866,071	97,461,604
바. 유형자산처분이익	259,824	1,050,174	374,536	400,090
사. 무형자산처분이익	-	2,000	118	1,118
아. 파생상품거래이익	2,005,377	3,271,262	486,899	1,442,003
자. 파생상품평가이익	1,441,769	5,918,702	-	4,867,984
차. 이 자 수 익	5,836	11,664	5,804	11,603
카. 대손충당금환입	50,991	50,991	-	46,353
4. 영업활동으로 인한 자산부채의 변동	(91,256,899)	(90,143,070)	(3,459,556)	15,914,060
가. 매출채권의 증가	(19,188,949)	(48,597,784)	(17,202,695)	(14,355,498)
나. 미수금의 감소(증가)	5,866,323	12,240,544	(5,087,252)	(979,031)
다. 미수수익의 감소(증가)	7,655,507	(3,206,280)	13,823,822	(74,396)
라. 선금금의 감소(증가)	774,611	931,395	2,091,417	(2,234,948)
마. 선금비용의 감소(증가)	6,562,680	(5,862,899)	1,766,353	(4,677,794)
바. 예치보증금의 감소(증가)	(34,536,817)	(30,388,235)	17,624,131	14,927,433
사. 전도금의 감소(증가)	557,924	(287,456)	906,545	(380,889)
아. 재고자산의 증가	(6,923,805)	(3,667,694)	(53,571,487)	(16,788,467)

과 목	제 55 (당) 반기		제 54 (전) 반기	
	3 개 월	누 적	3 개 월	누 적
자. 장기선급비용의 감소(증가)	131,588	(2,719,875)	5,779,145	4,137,218
차. 자본법적용투자주식배당금	-	12,214,100	2,353	13,580,845
카. 매입채무의 증가(감소)	(24,604,483)	355,417	6,406,660	(8,754,744)
타. 미지급금의 증가(감소)	(11,161,381)	6,788,719	15,557,528	(923,439)
파. 선수금의 증가(감소)	(1,953,138)	(2,568,980)	1,492,042	465,923
하. 예수금의 증가(감소)	(10,047,146)	307,093	(8,921,669)	1,787,946
거. 미지급비용의 증가	31,619,817	15,928,484	2,509,965	3,299,311
너. 미지급법인세의 증가(감소)	(26,468,598)	(31,448,785)	18,279,137	31,244,919
더. 예수보증금의 증가(감소)	(620,500)	350,327	(477,323)	1,639,739
러. 퇴직금의 지급	(3,742,963)	(5,999,784)	(2,664,072)	(5,051,718)
머. 국민연금전환금의 감소	47,561	87,118	46,344	95,624
버. 퇴직급여충당금의 승계	21,553	299,960	169,272	215,284
서. 퇴직보험예치금의 증가	(5,246,683)	(4,898,455)	(1,941,280)	(1,259,258)
여. 장기성매출채권의 감소	-	-	(48,492)	-
II. 투자활동으로 인한 현금흐름	(66,436,522)	(179,601,343)	(98,444,458)	(173,001,252)
1. 투자활동으로 인한 현금유입액	7,723,467	13,665,553	9,425,865	14,415,880
가. 단기투자자산의 감소	2,823,995	4,748,042	399,061	2,064,291
나. 장기금융상품의 감소	-	3,000	102,500	102,500
다. 장기매도가능증권의 처분	5,135	5,136	-	-
라. 장기대여금의 회수	2,481,478	4,489,857	2,088,338	4,209,212
마. 보증금의 회수	1,076,864	2,377,986	4,084,060	4,914,192
바. 토지의 처분	57,213	531,023	-	-
사. 건물의 처분	91,764	92,853	180,420	282,043
아. 구축물의 처분	12,097	22,119	-	54,711
자. 기계장치의 처분	523,845	928,373	1,935,741	1,945,894
차. 차량운반구의 처분	53,683	73,052	197,766	197,766
카. 공구기구비품의 처분	173,960	181,252	97,254	280,414
타. 정원의 처분	-	210,860	339,208	362,340
파. 산업재산권의 처분	423,433	2,000	1,517	2,517
2. 투자활동으로 인한 현금유출액	(74,159,989)	(193,266,896)	(107,870,323)	(187,417,132)
가. 단기투자자산의 취득	1,505,930	3,421,549	820,427	4,827,215
나. 장기매도가능증권의 취득	-	1,670,172	2,381,868	2,381,868
다. 자본법적용투자주식의 취득	28,756,498	116,146,834	40,179,538	86,611,712
라. 장기대여금의 증가	4,833,035	9,198,351	4,988,390	19,449,721
마. 보증금의 증가	828,833	3,020,497	3,596,477	5,378,715
바. 토지의 취득	-	-	5,430,414	5,430,414
사. 건물의 취득	206,553	214,052	7,413,679	7,497,117
아. 구축물의 취득	937	972	7,402	44,487
자. 기계장치의 취득	5,255	37,913	1,410,739	1,968,685
차. 차량운반구의 취득	1,000,536	1,000,536	722	378,623
카. 공구기구비품의 취득	2,410,387	8,649,684	1,450,339	4,973,750
타. 정원의 취득	25,800	25,800	72,774	134,151
파. 건설중인자산의 증가	33,624,682	43,058,197	39,394,321	47,958,984
하. 산업재산권의 증가	-	61,071	-	2,536
거. 영업권의 증가	-	-	155,000	155,000
너. 파생상품의 정산	961,543	6,761,268	568,233	224,154
III. 재무활동으로 인한 현금흐름	126,127,629	172,066,711	73,043,025	70,276,285
1. 재무활동으로 인한 현금유입액	305,658,790	665,862,171	355,148,372	544,856,873

과 목	제 55 (당) 반기				제 54 (전) 반기			
	3 개 월		누 적		3 개 월		누 적	
가. 단기차입금의 차입	303,295,049		562,847,845		110,549,316		278,766,095	
나. 장기차입금의 차입	125,357		100,000,000		199,807,258		221,183,435	
다. 주식매수선택권의 행사로 인한 보통주의 발행	2,238,384		3,014,326		2,705,938		2,821,483	
라. 자기주식의 처분	-		-		42,085,860		42,085,860	
2. 재무활동으로 인한 현금유출액	(179,531,161)		(493,795,460)		(282,105,347)		(474,580,588)	
가. 단기차입금의 상환	165,527,756		320,354,945		96,157,257		260,122,582	
나. 유동성장기부채의 상환	14,003,405		127,389,148		20,720,311		49,230,227	
다. 현금배당금의 지급	-		46,051,367		41,910,532		41,910,532	
라. 사채의 상환	-		-		5,000,000		5,000,000	
마. 자기주식의 취득	-		-		118,317,247		118,317,247	
IV. 현금의 감소(Ⅰ+Ⅱ+Ⅲ)		3,390,913		(1,312,506)		(8,925,500)		(7,555,370)
V. 기초의 현금		28,170,265		32,873,684		25,710,409		24,340,279
VI. 합병으로 인한 현금의 증가		-		-		590,673		590,673
VII. 반기말의 현금		31,561,178		31,561,178		17,375,582		17,375,582

현금흐름표

제54기 2006년 1월 1일부터 2006년 12월 31일까지
제53기 2005년 1월 1일부터 2005년 12월 31일까지

(단위 : 천원)

과 목	제 54 기		제 53 기	
	금	액	금	액
Ⅰ. 영업활동으로 인한 현금흐름		191,053,164		108,703,061
1. 당기순이익	139,885,670		137,014,264	
2. 현금의 유출이 없는 비용등의 가산	262,975,249		213,035,547	
가. 유형자산감가상각비	84,384,337		88,032,152	
나. 무형자산상각비	2,224,362		1,400,054	
다. 퇴직급여	21,365,168		17,556,802	
라. 대손상각비	436,940		3,625,546	
마. 기타의 대손상각비	-		701,507	
바. 주식보상비용	1,643,965		1,484,505	
사. 사채발행차금의 상각	746,629		886,834	
아. 매도가능증권처분손실	146,212		1,073,119	
자. 지분법손실	108,292,122		45,237,288	
차. 제품감모비	10,944		11,535	
카. 재고자산평가손실	530,117		92,093	
타. 재고자산폐기손실	16,651,180		20,116,131	
파. 외화환산손실	2,267,386		2,091,139	
하. 매도가능증권감액손실	550,000		35,998	
거. 유형자산처분손실	581,399		6,315,108	
너. 유형자산감액손실	387,625		1,777,383	
더. 무형자산처분손실	706,961		-	
러. 무형자산감액손실	-		1,857,555	
머. 파생상품거래손실	6,812,817		10,854,335	

과 목	제 54 기		제 53 기	
	금	액	금	액
버. 파생상품평가손실	12,018,840		1,932,539	
서. 장기미지급이자의 발생	-		588,906	
어. 사채평가손실	1,579,172		3,185,605	
저. 이연법인세자산(부채)으로 인한 법인세비용의 증가	-		4,179,413	
처. 기부금	1,639,073		-	
3. 현금의 유입이 없는 수익등의 차감	(264,135,965)		(99,446,621)	
가. 현재가치할인차금환입(이자수익)	4,686		3,314	
나. 외화환산이익	11,080,807		6,929,511	
다. 지 분 법 이 익	96,295,562		34,363,311	
라. 매도가능증권처분이익	120,085,458		6,569,921	
마. 매도가능증권감액손실환입	-		12,239	
바. 지분법적용투자주식감액손실환입	13,222,586		-	
사. 신주인수권행사이익	-		22,978,918	
아. 유형자산처분이익	842,685		13,708,204	
자. 무형자산처분이익	2,658		4,986	
차. 파생상품거래이익	2,548,609		4,549,386	
카. 파생상품평가이익	7,998,702		10,318,926	
타. 대손충당금환입	156,986		-	
파. 이자수익	23,234		7,905	
하. 이연법인세자산(부채)으로 인한 법인세비용의 감소	11,873,992		-	
4. 영업활동으로 인한 자산·부채의 변동	52,328,210		(141,900,129)	
가. 매출채권의 감소(증가)	1,992,002		(17,942,999)	
나. 미수금의 감소(증가)	8,702,646		(486,868)	
다. 미수수익의 감소	203,726		215,136	
라. 선금금의 증가	(1,911,218)		(3,914,169)	
마. 선급비용의 감소	2,336,651		3,243,307	
바. 예치보증금의 감소(증가)	15,036,142		(5,895,675)	
사. 전도금의 감소(증가)	(201,850)		77,946	
아. 재고자산의 증가	(14,404,934)		(59,823,842)	
자. 장기성매출채권의 감소	-		82,788	
차. 장기선급비용의 감소(증가)	674,364		(7,543,229)	
카. 매입채무의 증가(감소)	(8,239,627)		4,100,416	
타. 미지급금의 감소	(8,279,015)		(34,670,937)	
파. 선수금의 증가(감소)	631,214		(5,183,735)	
하. 예수금의 증가	6,469,504		2,081,272	
거. 미지급비용의 증가	8,411,980		16,750,560	
너. 미지급법인세의 증가(감소)	45,426,428		(41,786,854)	
더. 예수보증금의 증가(감소)	3,088,213		(11,397,911)	
러. 퇴직금의 지급	(20,679,790)		(33,833,579)	
머. 국민연금전환금의 감소	179,973		859,347	
버. 퇴직급여충당금의 승계	2,146,647		3,617,563	
서. 퇴직보험예치금의 감소	(2,835,691)		11,295,889	
어. 지분법적용투자주식배당금	13,580,845		38,255,445	
II. 투자활동으로 인한 현금흐름		(338,049,363)		(290,472,112)
1. 투자활동으로 인한 현금유입액	162,224,269		60,633,703	
가. 단기금융상품의 감소	766,148		2,899,698	
나. 단기매도가능증권의 처분	511,210		591,962	
다. 단기대여금의 회수	4,778,847		1,227,000	

과 목	제 54 기		제 53 기	
	금	액	금	액
라. 장기금융상품의 감소	102,500		-	
마. 장기매도가능증권의 처분	37,819,610		4,981,212	
바. 지분법적용투자회사의 투자금액 회수	73,545,022		-	
아. 장기대여금의 회수	9,557,612		1,898,275	
자. 보증금의 회수	30,086,848		176,993	
차. 토지의 처분	-		26,697,465	
카. 건물의 처분	455,609		10,662,718	
타. 구축물의 처분	66,580		670,479	
파. 기계장치의 처분	2,323,952		2,499,728	
하. 차량운반구의 처분	231,948		91,091	
거. 공구기구비품의 처분	333,411		5,148,440	
너. 정원의 처분	400,846		139,410	
더. 건설중인자산의 처분	-		2,943,244	
머. 산업재산권의 처분	4,117		5,988	
버. 개발비의 처분	953,115		-	
서. 파생상품의 정산	286,894		-	
2. 투자활동으로 인한 현금 유출액	(500,273,632)		(351,105,815)	
가. 단기금융상품의 취득	-		2,637,195	
나. 단기매도가능증권의 취득	549,760		638,000	
다. 단기대여금의 증가	6,237,217		3,051,490	
라. 장기매도가능증권의 취득	3,358,525		19,801,527	
마. 지분법적용투자주식의 취득	290,590,902		180,748,006	
바. 장기대여금의 증가	27,794,128		9,365,289	
사. 보증금의 증가	30,605,346		5,904,820	
아. 토지의 취득	5,652,490		1,426,693	
자. 건물의 취득	7,687,486		277,465	
차. 구축물의 취득	84,291		116,062	
카. 기계장치의 취득	2,334,993		6,018,382	
타. 차량운반구의 취득	1,346,476		857,731	
파. 공구기구비품의 취득	13,304,183		9,719,159	
하. 정원의 취득	212,879		185,496	
거. 건설중인자산의 증가	103,148,111		100,164,589	
너. 영업권의 증가	2,068,948		475,800	
더. 산업재산권의 증가	928,923		2,468,810	
러. 파생상품의 정산	4,368,974		7,249,301	
III. 재무활동으로 인한 현금흐름		153,402,768		189,901,037
1. 재무활동으로 인한 현금유입액	966,430,339		958,497,251	
가. 단기차입금의 차입	498,980,467		462,762,997	
나. 장기차입금의 차입	406,112,933		75,889,315	
다. 사채의 발행	3,000,000		398,746,554	
라. 주식매수선택권의 행사로 인한 보통주의 발행	3,354,815		2,679,867	
마. 신주인수권행사로 인한 우선주의 발행	-		18,418,518	
바. 자기주식의 처분	54,982,124		-	
2. 재무활동으로 인한 현금유출액	(813,027,571)		(768,596,214)	
가. 단기차입금의 상환	516,631,710		427,155,310	
나. 유동성장기부채의 상환	141,299,998		178,000,293	
다. 현금배당금의 지급	42,162,105		47,311,841	
라. 장기차입금의 상환	-		19,486,391	

과 목		자 본 금	자 본 잉여금	자 본 조 정	기타포괄 손익누계액	이 익 잉여금	총 계
누적	2007.1.1(당반기초)	182,014,595	1,107,376,410	(357,060,621)	(71,616,856)	750,089,996	1,610,803,524
	주식선택권의 행사	251,750	3,734,453	(971,876)	-	-	3,014,327
	합병으로 인한 자본잉여금의 변동	-	(448,494)	-	-	-	(448,494)
	주식선택권	-	-	748,173	-	-	748,173
	매도가능증권평가이익	-	-	-	2,165,971	-	2,165,971
	매도가능증권평가손실	-	-	-	220,493	-	220,493
	지분법자본변동	-	-	-	19,327,998	-	19,327,998
	부의지분법지분변동	-	-	-	(24,057,218)	-	(24,057,218)
	파생상품평가이익	-	-	-	2,873,439	-	2,873,439
	파생상품평가손실	-	-	-	712,527	-	712,527
	당반기순이익	-	-	-	-	21,989,761	21,989,761
	배당금	-	-	-	-	(46,051,367)	(46,051,367)
	지분법평가로 인한 이익잉여금의 변동	-	-	-	-	(7,263,598)	(7,263,598)
	2007.6.30(당반기말)	182,266,345	1,110,662,369	(357,284,324)	(70,373,646)	718,764,792	1,584,035,536

바. 당해 사업연도의 재무제표에 대한 주석
- 감사인의 감사보고서상의 재무제표에 대한 주석과 동일함.

사. 당해 사업연도의 수정 전 · 후의 재무제표
- 해당사항 없음.

5. 연결재무제표

가. 요약연결재무정보

(단위 : 백만원)

구 분	제 54 기	제 53 기	제 52 기	제 51 기	제 50 기
[유동자산]	2,725,150	2,408,462	1,649,112	1,561,107	1,369,159
· 당좌자산	2,154,149	1,851,356	1,143,879	1,099,197	980,057
· 재고자산	571,001	557,106	505,233	461,910	389,102
[고정자산]	4,475,183	3,589,248	3,548,867	2,894,036	3,032,844
· 투자자산	1,159,842	956,273	986,153	690,245	805,458
· 유형자산	2,570,372	2,210,608	2,109,182	1,861,592	1,855,335
· 무형자산	744,969	422,367	453,532	342,199	372,051
자산총계	7,200,333	5,997,710	5,197,979	4,455,143	4,402,003
[유동부채]	3,277,573	2,311,015	2,123,185	1,774,944	1,826,025
[고정부채]	1,676,395	1,343,886	790,396	881,623	878,898
부채총계	4,953,968	3,654,901	2,913,581	2,656,567	2,704,923
외부주주지분	662,881	808,905	612,517	413,164	436,899
[자본금]	182,015	150,529	147,157	138,943	138,944
[연결자본잉여금]	1,056,607	813,567	836,374	803,018	806,000
[연결이익잉여금]	741,519	632,576	545,201	445,918	314,141
[자본조정]	△396,657	△62,768	143,149	△2,466	1,096
자본총계	2,246,365	2,342,809	2,284,398	1,798,577	1,697,080
매출액	6,261,108	5,377,430	5,586,601	4,614,954	5,455,981
영업이익	340,838	417,083	382,661	372,298	345,791

구분	제 54 기	제 53 기	제 52 기	제 51 기	제 50 기
경상이익	237,586	333,371	316,636	328,235	264,757
총당기순이익	115,003	224,306	156,805	198,950	160,572
연결당기순이익	137,771	128,943	147,083	166,215	121,255
연결에 포함된 회사수	57	54	54	44	42

[△는 부(-)의 수치임]

나. 연결재무제표 이용상의 유의점

당사는 회계처리 및 재무제표 등의 작성에 있어서 기업회계기준을 따르고 있으며 당사가 작성한 연결재무제표에 대한 공인회계사의 감사의견은 다음과 같습니다.

구분	제 54 기 (2006.1.1~2006.12.31)	제 53 기 (2005.1.1~2005.12.31)	제 52 기 (2004.1.1~2004.12.31)
감사인	삼일회계법인	삼일회계법인	삼일회계법인
감사의견	적정의견	적정의견	적정의견

다. 연결재무제표

(1) 연결대차대조표

연 결 대 차 대 조 표

제 54 기 2006년 12월 31일 현재
제 53 기 2005년 12월 31일 현재

CJ주식회사 및 종속회사

(단위 : 천원)

과목	제 54 (당) 기		제 53 (전) 기	
	금	액	금	액
자 산				
1. 유 동 자 산		2,725,150,239		2,408,461,773
(1) 당 좌 자 산		2,154,148,790		1,851,356,183
1. 현금및현금등가물		483,367,153		519,868,454
2. 단기금융상품		80,545,434		210,094,443
3. 예 치 금		118,578,000		120,367,000
4. 단기매매증권		294,861,968		91,422,780
5. 단기매도가능증권		442,688		640,072
6. 단기만기보유증권		305,518		564,759
7. 매 출 채 권	623,390,149		527,166,830	
대 손 총 당 금	(-)100,893,996	522,496,153	(-)46,319,152	480,847,678
8. 단 기 대 여 금	183,889,830		97,388,734	
대 손 총 당 금	(-)13,981,806	169,908,024	(-)10,830,507	86,558,227
9. 미 수 금	144,538,668		120,174,249	
대 손 총 당 금	(-)23,959,328	120,579,340	(-)22,416,037	97,758,212
10. 미 수 수 익	18,327,579		14,022,016	
대 손 총 당 금	(-)207,689	18,119,890	(-)189,652	13,832,364
11. 선 급 금	197,682,549		117,198,880	
대 손 총 당 금	(-)8,115,623	189,566,926	(-)16,888,235	100,310,645
12. 선 급 제 세		58,695,468		57,514,224
13. 선 급 비 용		37,353,274		26,664,212
14. 예 치 보 증 금		7,587,771		23,603,354
15. 단기파생상품자산		9,120,041		1,173,680
16. 단기에연법인세자산		38,809,525		18,761,288
17. 기타의유동자산	3,811,617		3,694,791	
대 손 총 당 금	-	3,811,617	(-)2,320,000	1,374,791
(2) 재 고 자 산		571,001,449		557,105,590
1. 상 품		87,341,534		55,371,105

과 목	제 54 (당) 기		제 53 (전) 기	
	금 액		금 액	
2. 제 품		122,901,546		137,620,225
3. 부 제 품		308,517		567,932
4. 재 공 품		79,515,620		83,287,602
5. 원 재 료		186,667,823		133,421,727
6. 부 재 료		13,577,598		13,123,149
7. 지 장 품		25,728,463		24,201,776
8. 미 착 품		57,188,133		102,639,782
9. 용 지		-		8,202,130
10. 재고자산평가충당금		(-)2,227,785		(-)1,329,838
II. 고정 자산		4,475,182,789		3,589,248,462
(1) 투자 자산		1,159,841,600		956,273,483
1. 장기금융상품		1,459,100		2,959,648
2. 지분법적용투자주식		307,264,336		181,073,633
3. 장기매도가능증권		294,868,411		316,251,239
4. 장기만기보유증권		5,355,100		372,858
5. 장 기 대 여 금	114,128,683		97,928,250	
대 손 충 당 금	(-)866,649	113,262,034	(-)451,819	97,476,431
6. 장기성매출채권	198,452		48,492	
대 손 충 당 금	(-)118,699	79,753	(-)17,765	30,727
7. 장 기 미 수 금	3,144,345		2,349,931	
대 손 충 당 금	(-)1,306,963	1,837,382	(-)2,134,166	215,765
8. 보 증 금	351,345,918		302,474,144	
대 손 충 당 금	-	351,345,918	(-)4,157,528	298,316,616
9. 장기선급비용		9,850,937		11,228,610
10. 장기파생상품자산		3,157,527		-
11. 장기이연법인세자산		26,643,951		21,713,872
12. 기타의투자자산	44,978,975		27,676,438	
대 손 충 당 금	(-)261,824	44,717,151	(-)1,042,354	26,634,084
(2) 유형 자산		2,570,372,442		2,210,608,271
1. 토 지		737,384,876		704,715,070
2. 건 물	758,353,660		685,874,849	
감가상각누계액	(-)215,282,263	543,071,397	(-)184,628,566	501,246,283
3. 구 축 물	227,399,977		171,426,629	
감가상각누계액	(-)66,026,932	161,373,045	(-)41,965,475	129,461,154
4. 기 계 장 치	1,497,779,851		1,233,522,496	
감가상각누계액	(-)787,315,840	710,464,011	(-)650,451,570	583,070,926
5. 차 량 운 반 구	15,687,527		15,387,943	
감가상각누계액	(-)10,215,775	5,471,752	(-)10,761,610	4,626,333
6. 공 구 기 구 비 품	719,554,438		621,039,849	
감가상각누계액	(-)469,437,740	250,116,698	(-)427,654,933	193,384,916
7. 정 원	4,317,298		4,209,874	
감가상각누계액	(-)1,185,886	3,131,412	(-)1,073,514	3,136,360
8. 코 스		46,320,602		46,320,602
9. 건설중인자산		113,038,649		44,646,627
(3) 무 형 자 산		744,968,747		422,366,708
1. 영 업 권		573,142,074		337,705,773
2. 산 업 재 산 권		5,734,599		4,632,639
3. 개 발 비		11,173,204		5,506,279

과 목	제 54 (당) 기		제 53 (전) 기	
	금 액		금 액	
4. 기타의무형자산		154,918,870		74,522,017
자 산 총 계		7,200,333,028		5,997,710,235
		=====		=====
부 채				
I. 유 동 부 채		3,277,572,594		2,311,014,905
1. 매 입 채 무		322,329,557		294,328,957
2. 단 기 차 입 금		1,252,638,019		663,940,995
3. 미 지 급 금		433,013,186		271,829,680
4. 선 수 금		50,352,609		30,230,730
5. 예 수 금		283,122,065		373,472,705
6. 미 지 급 비 용		266,319,457		155,235,428
7. 미지급법인세		95,544,762		64,807,784
8. 유동성장기부채		526,462,512		377,076,875
9. 선 수 수 익		4,919,771		1,950,820
10. 예 수 보 증 금		20,794,467		26,744,986
11. 단기파생상품부채		12,726,900		954,358
12. 단기이연법인세부채		44,261		33,868
13. 기타유동부채		9,305,028		50,407,719
II. 고 정 부 채		1,676,395,165		1,343,886,467
1. 사 채	453,400,000		747,236,561	
사채할인발행차금	(-)1,153,407		(-)2,509,314	
전 환 권 조 정	(-)372,997	451,873,596	(-)207,371	744,519,876
2. 장 기 차 입 금		891,659,112		311,557,814
3. 장기미지급금	18,607,249		12,202,995	
현재가치할인차금	(-)612,052	17,995,197	(-)514,195	11,688,800
4. 퇴직급여충당금	170,068,343		152,267,047	
퇴직보험예치금	(-)84,707,545		(-)69,782,808	
국민연금전환금	(-)1,268,240	84,092,558	(-)1,893,698	80,590,541
5. 입 회 금		140,576,420		137,231,820
6. 장기파생상품부채		18,613,405		7,304,169
7. 장기이연법인세부채		48,492,543		34,040,018
8. 기타고정부채		23,092,334		16,953,429
부 채 총 계		4,953,967,759		3,654,901,372
자 본				
I. 자 본 금		182,014,595		150,528,575
1. 보통주자본금		151,757,155		120,271,135
2. 우선주자본금		30,257,440		30,257,440
II. 연결자본잉여금		1,056,606,830		813,567,290
III. 연결이익잉여금 (연결당기순이익- 당기 : 137,770,968천원 전기 : 128,943,409천원)		741,519,639		632,575,901
IV. 연결자본조정		(-)396,656,894		(-)62,768,221

과 목	제 54 (당) 기		제 53 (전) 기	
	금 액		금 액	
1. 자 기 주 식		(-)362,647,733		(-)123,104,375
2. 주식매수선택권		5,587,112		5,111,373
3. 파생상품평가손실		(-)3,095,393		-
4. 매도가능증권평가이익		70,180,214		82,286,627
5. 매도가능증권평가손실		(-)6,886,793		(-)8,433,663
6. 지분법자본변동		907,555		260,765
7. 부의지분법자본변동		(-)6,655,413		(-)4,666,430
8. 해외사업환산대		(-)49,528,130		(-)14,532,609
9. 기타자본조정		(-)44,518,313		310,091
V. 외부주주지분		662,881,099		808,905,318
자 본 총 계		2,246,365,269		2,342,808,863
부채와 자본총계		7,200,333,028		5,997,710,235

연 결 대 차 대 조 표

제 52 기 2004년 12월 31일 현재

CJ주식회사 및 종속회사

(단위 : 천원)

과 목	제 52 기	
	금 액	
자 산		
1. 유 동 자 산		1,649,112,650
(1) 당 좌 자 산		1,143,879,749
1. 현금및현금등가물		272,075,258
2. 단기금융상품		45,159,654
3. 예 치 금		80,637,170
4. 단기매매증권		45,218,983
5. 단기매도가능증권		50,023,887
6. 단기만기보유증권		279,589
7. 매 출 채 권	384,743,327	
대 손 총 당 금	(-)49,171,093	335,572,234
8. 단 기 대 여 금	68,857,836	
대 손 총 당 금	(-)17,917,930	50,939,906
9. 미 수 금	130,119,763	
대 손 총 당 금	(-)24,087,929	106,031,834
10. 미 수 수 익	7,191,480	
대 손 총 당 금	(-)48,154	7,143,326
11. 선 급 금	78,655,419	
대 손 총 당 금	(-)13,131,419	65,524,000
12. 선 급 제 세		33,707,533
13. 선 급 비 용		27,334,874
14. 예 치 보 증 금		16,389,773
15. 기타의유동자산	7,925,369	
대 손 총 당 금	(-)83,641	7,841,728
(2) 재 고 자 산		505,232,901
1. 상 품		62,774,520
2. 제 품		127,979,772

과 목	제 52 기	
	금 액	
3. 부 제 품		65,063
4. 재 공 품		67,610,503
5. 원 재 료		114,312,801
6. 부 재 료		12,036,427
7. 저 장 품		19,979,583
8. 미 착 품		93,783,733
9. 용 지		10,326,966
10. 재고자산평가충당금		(-)3,636,467
II. 고 정 자 산		3,548,867,033
(1) 투 자 자 산		986,152,501
1. 장기금융상품		3,783,314
2. 지분법적용투자주식		123,387,721
3. 장기매도가능증권		359,344,871
4. 장기만기보유증권		1,215,297
5. 장 기 대 여 금	124,439,106	
대 손 충 당 금	(-)2,627,203	121,811,903
6. 장기성매출채권	769,547	
대 손 충 당 금	(-)118,968	650,579
7. 보 증 금	283,706,900	
대 손 충 당 금	(-)4,090,529	279,616,371
8. 장기선급비용		1,559,147
9. 장기이연법인세자산		59,535,108
10. 기타의투자자산	35,791,030	
대 손 충 당 금	(-)542,840	35,248,190
(2) 유 형 자 산		2,109,182,333
1. 토 지		714,473,448
2. 건 물	625,990,847	
감가상각누계액	(-)162,203,764	463,787,083
3. 구 축 물	135,575,078	
감가상각누계액	(-)39,872,364	95,702,714
4. 기 계 장 치	1,092,056,594	
감가상각누계액	(-)598,582,694	493,473,900
5. 차 량 운 반 구	15,926,505	
감가상각누계액	(-)11,567,423	4,359,082
6. 공구기구비품	542,486,348	
감가상각누계액	(-)372,386,761	170,099,587
7. 정 원	4,235,246	
감가상각누계액	(-)948,272	3,286,974
8. 코 스		45,949,762
9. 건설중인자산		117,648,506
10. 미착기계장치		401,277
(3) 무 형 자 산		453,532,199
1. 영 업 권		377,643,073
2. 산 업 재 산 권		2,848,507
3. 개 발 비		14,265,256
4. 기타의무형자산		58,775,363
자 산 총 계		5,197,979,683

과 목	제 52 기	
	금	액
		=====
부 채		
I. 유 동 부 채		2,123,184,647
1. 매 입 채 무		201,990,179
2. 단 기 차 입 금		639,778,534
3. 미 지 급 금		266,367,438
4. 선 수 금		47,016,790
5. 예 수 금		192,841,059
6. 미 지 급 비 용		123,354,608
7. 미 지 급 법 인 세		111,396,671
8. 유 동 성 장 기 부 채		422,548,400
9. 선 수 수 익		2,106,125
10. 예 수 보 증 금		40,024,199
11. 단 기 파 생 상 품 부 채		14,670,975
12. 기 타 유 동 부 채		61,089,669
II. 고 정 부 채		790,395,720
1. 사 채	298,525,387	
장기미지급이자	1,458,915	
사채할인발행차금	(-)1,707,902	
전환권조정	(-)293,892	297,982,508
2. 장 기 차 입 금		219,347,395
3. 장 기 미 지 급 금	13,310,191	
현재가치할인차금	(-)974,869	12,335,322
4. 퇴 직 급 여 총 당 금	162,948,648	
퇴직보험예치금	(-)76,908,290	
국민연금전환금	(-)3,016,073	83,024,285
5. 입 회 금		134,470,820
6. 장 기 이 연 법 인 세 부 채		35,867,481
7. 기 타 고 정 부 채		7,367,909
부 채 총 계		2,913,580,367
자 본		
I. 자 본 금		147,157,145
1. 보 통 주 자 본 금		119,974,635
2. 우 선 주 자 본 금		27,182,510
II. 연 결 자 본 잉 여 금		836,374,693
III. 연 결 이 익 잉 여 금		545,201,257
IV. 연 결 자 본 조 정		143,148,798
1. 자 기 주 식		(-)24,461,996
2. 주 식 매 수 선택권		4,569,921
3. 파 생 상 품 평 가 손 실		(-)122,811
4. 매 도 가 능 증 권 평 가 이 익		142,138,442
5. 매 도 가 능 증 권 평 가 손 실		(-)10,102,474
6. 지 분 법 자 본 변 동		26,951
7. 부 의 지 분 법 자 본 변 동		(-)525,904

과 목	제 52 기	
	금 액	
8. 해외사업환산대		(-)3,393,191
9. 기타자본조정		35,019,860
V. 외부주주지분		612,517,423
자 본 총 계		2,284,399,316
부채와 자본총계		5,197,979,683 =====

(2) 연결손익계산서

연 결 손 익 계 산 서

제54기 2006년 1월 1일부터 2006년 12월 31일까지

제53기 2005년 1월 1일부터 2005년 12월 31일까지

CJ주식회사 및 종속회사

(단위 : 천원)

과 목	제 54 (당) 기		제 53 (전) 기	
	금 액		금 액	
I. 매출액		6,261,107,717		5,377,429,540
II. 매출원가		3,907,907,008		3,381,564,462
III. 매출총이익		2,353,200,709		1,995,865,078
IV. 판매비와관리비		2,012,362,326		1,578,781,937
1. 급여	480,182,620		378,102,898	
2. 퇴직급여	44,903,205		34,469,135	
3. 복리후생비	26,698,283		21,895,247	
4. 수도광열비	16,439,555		13,869,926	
5. 소모품비	13,885,220		11,557,793	
6. 비품비	2,468,800		1,666,569	
7. 도서인쇄비	9,938,993		10,471,071	
8. 여비교통비	35,325,422		29,628,759	
9. 통신비	24,419,565		20,095,453	
10. 전산운용비	3,728,097		4,094,029	
11. 차량유지비	5,610,747		6,052,759	
12. 임차료	79,999,866		60,925,810	
13. 감가상각비	74,578,403		71,933,829	
14. 무형자산상각비	53,043,163		43,785,462	
15. 수선비	33,285,587		5,744,113	
16. 보험료	9,092,758		8,245,094	
17. 세금과공과	37,971,738		33,800,262	
18. 지급수수료	334,489,925		246,791,090	
19. 광고선전비	231,045,783		188,381,017	
20. 판촉비	109,587,717		92,807,159	
21. 운반비	193,096,714		173,858,018	
22. 포장비	2,069,861		1,235,460	
23. 조사연구비	33,805,854		26,837,270	
24. 교육훈련비	16,191,541		14,064,286	
25. 교제비	11,774,873		10,106,452	
26. 행사비	38,018,365		26,645,806	

과 목	제 54 (당) 기		제 53 (전) 기	
	금	액	금	액
27. 회 의 비	15,100,366		12,988,141	
28. 대 손 상 각 비	52,067,538		18,217,898	
29. 경 상 개 발 비	2,458,840		1,467,677	
30. 주식보상비용	2,495,575		2,126,699	
31. 잡 비	18,587,352		6,916,755	
V. 영 업 이 익		340,838,383		417,083,141
VI. 영 업 외 수 익		352,523,052		168,192,429
1. 이 자 수 익	33,335,678		25,104,522	
2. 임 대 료	2,025,020		2,660,408	
3. 배 당 금 수 익	4,396,770		3,925,923	
4. 수 수 료 수 익	4,357,487		3,437,689	
5. 외 환 차 익	36,177,567		22,633,944	
6. 외화환산이익	31,262,998		9,307,895	
7. 매도가능증권처분이익	179,468,604		10,342,109	
8. 지분법이익	11,473,242		6,602,976	
9. 신주인수권행사이익	-		22,978,918	
10. 지분법적용투자주식처분이익	2,601,890		-	
11. 투자자산처분이익	6,324,472		267,770	
12. 투자자산감액손실환입	-		464,447	
13. 유형자산처분이익	2,787,446		26,222,859	
14. 법인세환급액	755,170		208,952	
15. 파생상품거래이익	4,607,598		4,712,600	
16. 파생상품평가이익	14,424,231		10,502,983	
17. 잡 이 익	18,524,879		18,818,434	
VII. 영 업 외 비 용		455,775,763		251,904,410
1. 이 자 비 용	132,713,087		84,838,904	
2. 매출채권매각손실	11,133,279		10,377,479	
3. 외 환 차 손	22,621,489		26,055,916	
4. 외화환산손실	5,873,078		3,270,600	
5. 지 분 법 손 실	32,762,715		16,418,547	
6. 지분법적용투자주식처분손실	255,885		-	
7. 지분법적용투자주식감액손실	3,800,000		1,009,694	
8. 매도가능증권처분손실	573,587		3,255,732	
9. 매도가능증권감액손실	31,054,653		2,193,817	
10. 투자자산처분손실	5,658,590		6,164,631	
11. 유형자산처분손실	7,586,880		7,525,728	
12. 유형자산감액손실	3,503,861		1,777,383	
13. 무형자산처분손실	798,787		2,906	
14. 무형자산감액손실	32,395,603		23,448,721	
15. 사채평가손실	1,579,172		3,185,605	
16. 파생상품거래손실	10,847,702		11,699,038	
17. 파생상품평가손실	21,872,987		1,951,139	
18. 기타의대손상각비	7,702,614		5,933,476	
19. 법인세추납액	9,571,833		3,294,815	
20. 기 부 금	47,738,530		16,951,496	
21. 잡 손 실	65,731,431		22,548,783	
VIII. 경 상 이 익		237,585,672		333,371,160

과 목	제 54 (당) 기		제 53 (전) 기	
	금 액		금 액	
IX. 특 별 이 익		-		-
X. 특 별 손 실		-		-
X I. 법인세비용차감전순이익		237,585,672		333,371,160
X II. 법 인 세 비 용		122,583,077		109,064,774
X III. 총당기순이익		115,002,595		224,306,386
X IV. 외부주주지분순이익(손실)		(-)22,768,373		95,362,977
X V. 연결당기순이익 (기본주당경상이익 - 당기 : 4,697원, 전기 : 4,473원 기본주당순이익 - 당기 : 4,697원, 전기 : 4,473원 희석주당경상이익 - 당기 : 4,678원, 전기 : 4,461원 희석주당순이익 - 당기 : 4,678원, 전기 : 4,461원)		137,770,968 =====		128,943,409 =====

연 결 손 익 계 산 서

제52기 2004년 1월 1일부터 2004년 12월 31일까지

CJ주식회사 및 종속회사

(단위 : 천원)

과 목	제 52 (전) 기	
	금 액	
I. 매 출 액		5,586,601,265
II. 매 출 원 가		3,581,378,975
III. 매 출 총 이 익		2,005,222,290
IV. 판매비와관리비		1,622,560,804
1. 급 여	329,137,037	
2. 퇴 직 급 여	37,171,703	
3. 복 리 후 생 비	17,855,967	
4. 수 도 광 열 비	20,373,368	
5. 소 모 품 비	11,565,963	
6. 비 품 비	1,748,058	
7. 도 서 인 쇄 비	9,395,023	
8. 여 비 교 통 비	27,673,551	
9. 통 신 비	23,417,255	
10. 전 산 운 용 비	3,901,979	
11. 차 량 유 지 비	6,712,477	
12. 임 차 료	57,990,145	
13. 감 가 상 각 비	73,395,246	
14. 무형자산상각비	51,949,749	
15. 수 선 비	7,718,686	
16. 보 험 료	8,888,578	

과 목	제 52 (전) 기	
	금	액
17. 세 금 과 공 과	25,771,792	
18. 지 급 수 수 료	315,607,756	
19. 광 고 선 전 비	193,415,038	
20. 판 축 비	91,872,176	
21. 운 반 비	188,568,163	
22. 포 장 비	1,966,253	
23. 조 사 연 구 비	29,150,589	
24. 교 육 훈 련 비	13,605,535	
25. 교 제 비	9,553,005	
26. 행 사 비	26,282,641	
27. 회 의 비	11,937,214	
28. 대 손 상 각 비	11,048,636	
29. 경 상 개 발 비	1,206,825	
30. 주 식 보 상 비 용	2,235,879	
31. 잡 비	11,444,517	
V. 영 업 이 익		382,661,486
VI. 영 업 외 수 익		277,740,214
1. 이 자 수 익	16,895,022	
2. 임 대 료	2,494,791	
3. 배 당 금 수 익	3,709,892	
4. 수 수 료 수 익	5,816,771	
5. 외 환 차 익	52,458,192	
6. 외 화 환 산 이 익	42,392,328	
7. 매 도 가 능 증 권 처 분 이 익	489,069	
8. 지 분 법 적 용 투 자 주 식 처 분 이 익	14,214,355	
9. 투 자 자 산 처 분 이 익	16,540,624	
10. 유 형 자 산 처 분 이 익	44,985,976	
11. 무 형 자 산 처 분 이 익	480,798	
12. 하 자 보 수 총 당 금 환 입	303,117	
13. 매 입 장 려 금	178,406	
14. 법 인 세 환 금 액	217,482	
15. 파 생 상 품 거 래 이 익	23,688,116	
16. 파 생 상 품 평 가 이 익	6,117,158	
17. 사 채 평 가 이 익	5,502,613	
18. 재 고 자 산 처 분 이 익	509,403	
19. 잡 이 익	40,746,101	
VII. 영 업 외 비 용		343,765,697
1. 이 자 비 용	90,706,661	
2. 매 출 채 권 매 각 손 실	13,303,422	
3. 외 화 차 손	8,891,994	
4. 외 화 환 산 손 실	17,906,975	
5. 지 분 법 손 실	15,921,899	
6. 매 도 가 능 증 권 처 분 손 실	3,967,002	
7. 매 도 가 능 증 권 감 액 손 실	5,310,813	
8. 투 자 자 산 처 분 손 실	6,805,827	
9. 투 자 자 산 감 액 손 실	1,977,760	
10. 유 형 자 산 처 분 손 실	5,583,743	
11. 유 형 자 산 감 액 손 실	5,464,783	

과 목	제 52 (전) 기	
	금	액
12. 무형자산처분손실	12,000	
13. 무형자산감액손실	23,603,819	
14. 파생상품거래손실	18,856,774	
15. 파생상품평가손실	13,257,484	
16. 기타의대손상각비	25,302,924	
17. 법인세추납액	2,216,369	
18. 기 부 금	10,050,044	
19. 잡 손 실	74,625,404	
VIII. 경 상 이 익		316,636,003
IX. 특 별 이 익		-
X. 특 별 손 실		-
X I . 법인세비용차감전순이익		316,636,003
X II . 법 인 세 비 용		159,831,435
X III . 총당기순이익		156,804,568
X IV . 외부주주지분순이익		9,721,316
X V . 연결당기순이익		147,083,252
		=====

6. 부문별 재무 현황

가. 사업부문별 재무정보

(1) 사업부문별 재무현황

(단위 : 백만원)

구 분	제 55 기 반기	제 54 기	제 53 기
식품 사업부문			
1. 매출액			
외부매출액	1,018,832	1,850,858	1,594,127
부문간내부매출액	5,133	5,652	8,651
계	1,023,965	1,856,510	1,602,778
2. 영업손익	77,070	128,710	137,412
3. 자산	773,654	761,590	624,687
(감가상각비 등)	(33,108)	(59,181)	(55,659)
사료 사업부문			
1. 매출액			
외부매출액	156,729	310,821	301,966
부문간내부매출액	-	-	-
계	156,729	310,821	301,966
2. 영업손익	6,663	16,676	14,401
3. 자산	82,564	83,627	51,042
(감가상각비 등)	(3,831)	(7,562)	(5,606)
생명공학 사업부문			
1. 매출액			
외부매출액	202,745	384,900	405,045

구분	제 55 기 반기	제 54 기	제 53 기
부문간내부매출액	-	-	-
계	202,745	384,900	405,045
2. 영업손익	33,097	44,226	34,879
3. 자산	254,889	244,744	253,560
(감가상각비 등)	(8,148)	(16,954)	(23,739)
기타			
1. 매출액			
외부매출액	970	103,849	158,762
부문간내부매출액	-	-	-
계	970	103,848	158,762
2. 영업손익	190	2,488	6,462
3. 자산	269	14,857	34,570
(감가상각비 등)	(10)	(2,912)	(4,428)

(2) 공통 판매비와 관리비 및 자산

- 각 부문별 판매비와 관리비 및 자산에 있어서 본사 등 공통의 것에 대해서는 매출 대비 배부하였음.

(3) 영업손익의 조정

- 부문별 영업손익의 합계는 117,020백만원이며, 부문별 거래로 인한 내부이익 433 백만원을 차감하면 116,587백만원(손익계산서상 영업이익)이 됨.

(4) 기타 사업부문 현황

- 해당사항 없음.

나. 지역별 재무 정보

(1) 지역의 구분

- 대한민국 : CJ 외 40개사
- 아시아지역 : PT.CJI외 11개사
- 미주지역 : CJ America외 1개사
- 기타지역 : CJ Europe외 1개사

(2) 공시대상 지역부문

- 외부매출액이 당 법인의 연결손익계산서상 매출액의 10% 이상인 지역으로 구분

(3) 지역부문별 현황

- 대한민국 : 식품, 당분유, 사료, 정밀화학, 금융 및 기타
- 아시아지역 : 식품, 사료, 기타
- 미주지역 : 식품 등 기타
- 기타지역 : 식품 등 기타

(4) 지역별 재무현황

(단위 : 백만원)

구분	제 54 기	제 53 기	제 52 기
대한민국			
1. 매출액			
외부매출액	5,583,711	4,861,664	4,922,992
지역간내부매출액	551,930	699,308	679,421
계	6,135,641	5,560,972	5,602,413
2. 영업손익	38,684	452,551	311,037
3. 자산	8,393,301	6,661,523	5,600,273
아시아지역			
1. 매출액			
외부매출액	54,583	361,148	464,104
지역간내부매출액	2,216	401,155	461,076
계	56,799	762,303	925,180

구분	제 54 기	제 53 기	제 52 기
2. 영업손익	658	△10,887	85,933
3. 자산	81,653	792,437	770,608
미주지역			
1. 매출액			
외부매출액	488,538	50,540	51,591
지역간내부매출액	378,921	1,824	2,956
계	867,459	52,364	54,547
2. 영업손익	2,115	△3,415	△9,271
3. 자산	134,852	159,245	231,971
기타지역			
1. 매출액	139,244	106,117	150,585
2. 영업손익	858	△134	833
3. 자산	859,126	54,497	44,272

[△는 부(-)의 수치임]

※ 지역간 내부매출에 적용된 대체가격 - 시가기준

(5) 공통 판매비와 관리비 및 자산

- 해당사항 없음.

(6) 영업손익의 조정

- 연결감사보고서의 주석에 기재되어진 내부거래제거 등을 통하여 각 지역별 영업 손익 및 자산을 배분하였음.

7. 합병 전 · 후의 재무제표

가. 합병의 개요

(1) CJ모닝웰(주) 흡수합병(2006.04.10)

① 합병의 시기 및 목적

1) 주요 합병일정

- 2006.01.09 합병(소규모합병)결의 이사회
- 2006.01.25 합병계약서 체결
- 2006.02.22 합병 승인을 위한 이사회
- 2006.03.08 채권자 이의제출 공고 및 통지
- 2006.04.10 채권자 보호절차 종료
- 2006.04.10 합병기일
- 2006.04.11 합병종료보고 이사회
- 2006.04.12 합병종료 공고
- 2006.04.17 합병등기

2) 합병의 목적

- 냉동 및 냉장제품을 생산,판매하는 CJ(주) 신선BU의 사업 경쟁력을 강화하기 위하여 CJ모닝웰(주)의 조직 및 인력을 통합

② 합병 대상회사 및 합병 방법

1) 합병대상회사

- CJ모닝웰(주)

2) 합병방법

- CJ(주)가 CJ모닝웰(주)를 흡수합병(소규모 합병)

③ 합병조건

1) 합병비율

- CJ(주) : CJ모닝웰(주) = 1 : 0.3329921

2) 합병교부금

- 없음

④ 합병으로 인하여 증가된 자본금의 내용

- 1) 증가한 주식의 수
 - CJ(주)의 기명식 보통주식 683,299주
- 2) 증가한 자본금
 - 3,416,495,000원

(2) CJ EH(주)(("舊,CJ엔터테인먼트"의 물적 분할 후 존속회사)흡수합병(2006.04.10))

① 합병의 시기 및 목적

1) 주요 합병일정

- 2006.01.09 합병결의 이사회, 합병신고서 제출
- 2006.01.13 합병계약서 체결
- 2006.03.07 합병승인을 위한 주주총회
- 2006.03.08 채권자 이의제출 공고 및 통지
- 2006.04.10 채권자 보호절차 종료
- 2006.04.10 합병기일
- 2006.04.11 합병종료보고 이사회
- 2006.04.12 합병종료 공고
- 2006.04.17 합병등기

2) 합병의 목적

- CJ엔터테인먼트(주)가 지배하고 있는 CJ미디어, CJ CGV, CJ 인터넷은 신성장 사업으로 지속적
투자가 요구되는 바, CJ(주)가 직접 지배함으로써 지속 성장시 키기 위함.

② 합병대상회사 및 합병방법

1) 합병대상회사

- CJ EH(주)

2) 합병 방법

- CJ엔터테인먼트(주)를 물적분할을 통해 존속회사(지주회사)와 신설회사(사업회사) 로 분할한 후
CJ(주)는 존속하는 회사(CJ EH(주))를 흡수합병함.

③ 합병조건

1) 합병비율

- CJ(주)보통주 : CJ엔터테인먼트(주)보통주 = 1 : 0.1782004
- 합병교부금 : 없음

④ 합병으로 인하여 증가된 자본금의 내역

- 1) 증가한 주식의 수
 - CJ(주)의 기명식 보통주식 3,176,905주
- 2) 증가한 자본금
 - 15,884,525,000원

(3) (주)해찬들 흡수합병(2006.09.01)

① 합병의 시기 및 목적

1) 주요 합병일정

- 2006.06.09 합병결의 이사회, 합병신고서 제출
- 2006.06.16 합병계약서 체결
- 2006.07.11 합병승인을 위한 이사회
- 2006.07.24 채권자 이의제출 공고 및 통지
- 2006.08.25 채권자 보호절차 종료
- 2006.08.29 합병종료보고 이사회
- 2006.08.31 합병종료 공고
- 2006.09.01 합병기일, 합병등기

2) 합병의 목적

- 장류제품을 생산·판매하는 (주)해찬들의 조직 및 인력을 통합함으로써 사업 경쟁력 을 강화하기 위함.

② 합병 대상회사 및 합병 방법

1) 합병대상회사

- (주)해찬들

2) 합병방법

- CJ(주)가 (주)해찬들을 흡수합병(소규모 합병)

③ 합병조건

1) 합병비율

- CJ(주) : (주)해찬들 = 1 : 2.8700096

2) 합병교부금

- 없음

④ 합병으로 인하여 증가된 자본금의 내용

1) 증가한 주식의 수

- CJ(주)의 기명식 보통주식 1,308,724주

2) 증가한 자본금

- 6,543,620,000원

(4) 한일약품공업(주) 흡수합병(2006.11.01)

① 합병의 시기 및 목적

1) 주요 합병일정

2006.08.16 합병결의 이사회, 합병신고서 제출

2006.08.22 합병계약서 체결

2006.09.27 합병승인을 위한 이사회

2006.09.29 채권자 이의제출 공고 및 통지

2006.10.30 채권자 보호절차 종료

2006.10.31 합병종료보고 이사회

2006.11.01 합병종료 공고

2006.11.01 합병기일, 합병등기

2) 합병의 목적

- 정부의 약가정책 변화, 한미 FTA체결 등 대외적 환경변화의 영향으로 향후 제약 산업은 대형제약사 중심으로 산업구조가 개편될 것으로 예상되는 바, 양사 합병을 통해 제약사업의 규모의 경쟁력을 갖추고, 시너지 창출과 운영효율성 제고를 통해 수익성을 강화하기 위함.

② 합병 대상회사 및 합병 방법

1) 합병대상회사

- 한일약품공업(주)

2) 합병방법

- CJ(주)가 한일약품공업(주)를 흡수합병(소규모 합병)

③ 합병조건

1) 합병비율

- CJ(주) : 한일약품공업(주) = 1 : 0.1205945

2) 합병교부금

- 없음

④ 합병으로 인하여 증가된 자본금의 내용

1) 증가한 주식의 수

- CJ(주)의 기명식 보통주식 1,061,231주

2) 증가한 자본금

- 5,306,155,000원

나. 합병 전·후의 재무제표

(1) CJ모닝웰(주), CJ EH(주)와의 합병 전·후 재무제표

(단위 : 백만원)

대차대조표	CJ(주)	CJ모닝웰(주)	CJ EH(주)	합병 후
[유동자산]	450,222	30,506	5,095	485,823
·당좌자산	200,140	25,776	5,095	231,011
·재고자산	250,082	4,730	-	254,812
[고정자산]	2,398,253	30,843	281,628	2,632,457
·투자자산	1,441,796	3	281,628	1,645,160
·유형자산	949,754	30,697	-	980,451
·무형자산	6,703	143	-	6,846
자산총계	2,848,475	61,349	286,723	3,118,280
[유동부채]	867,516	34,498	60,316	962,330
[고정부채]	471,828	5,847	54,881	532,557
부채총계	1,339,344	40,345	115,197	1,494,887
[자본금]	150,539	10,260	17,828	169,840
[자본잉여금]	880,674	6,042	90,477	1,043,876
[이익잉여금]	688,718	4,702	45,508	680,481
[자본조정]	(-)210,800	-	17,713	(-)270,803
자본총계	1,509,131	21,004	171,526	1,623,394
부채 및 자본총계	2,848,475	61,349	286,723	3,118,280

- CJ(주)는 2006년 3월 31일 현재의 대차대조표입니다.
- 상기 합병 후 가액은 내부거래 제거 전의 금액입니다.
- 합병후 손익계산서는 피합병법인의 손익이 반영되지 않으므로 별도 기재하지 아니 하였습니다.

(2) (주)해찬들과의 합병 전·후 재무제표

(단위: 백만원)

대차대조표	CJ(주)	(주)해찬들	합병 후
[유동자산]	468,193	39,263	507,455
·당좌자산	162,966	22,670	185,636
·재고자산	305,227	16,592	321,819
[고정자산]	2,709,349	57,719	2,704,506
·투자자산	1,684,701	2,368	1,611,197
·유형자산	1,018,073	55,297	1,073,371
·무형자산	6,575	54	19,938
자산총계	3,177,542	96,982	3,211,961
[유동부채]	880,149	28,314	908,463
[고정부채]	717,960	4,445	722,405
부채총계	1,598,109	32,759	1,630,868
[자본금]	170,108	4,560	176,651
[자본잉여금]	1,047,098	12,440	1,073,269
[이익잉여금]	729,755	47,218	731,418
[자본조정]	△367,528	5	△400,246
자본총계	1,579,433	64,223	1,581,093
부채 및 자본총계	3,177,542	96,982	3,211,961

("△"는 부(-)의 수치임)

- CJ(주)는 2006년 6월 30일 현재의 대차대조표입니다.
- 상기 합병 후 가액은 내부거래 제거 전의 금액입니다.
- 합병후 손익계산서는 피합병법인의 손익이 반영되지 않으므로 별도 기재하지 아니 하였습니다.

(3) 한일약품공업(주)와의 합병 전·후 재무제표

(단위: 백만원)

대차대조표	CJ(주)	한일약품공업(주)	합병 후
[유동자산]	530,233	26,543	556,777
·당좌자산	223,185	19,201	242,387
·재고자산	307,048	7,342	314,390
[고정자산]	2,922,968	23,277	2,925,124
·투자자산	1,854,708	1,896	1,834,473
·유형자산	1,049,528	21,381	1,070,909
·무형자산	18,732	-	19,742
자산총계	3,453,201	49,820	3,481,901
[유동부채]	977,365	5,757	983,122
[고정부채]	885,982	1,257	887,239
부채총계	1,863,347	7,014	1,870,361
[자본금]	176,651	44,000	181,958
[자본잉여금]	1,073,518	1	1,112,220
[이익잉여금]	734,869	△1,006	734,869
[자본조정]	△395,184	△189	△417,507
자본총계	1,589,854	42,806	1,611,540
부채 및 자본총계	3,453,201	49,820	3,481,901

("△"는 부(-)의 수치임)

- CJ(주)는 2006년 9월 30일 현재의 대차대조표입니다.
- 상기 합병 후 가액은 내부거래 제거 전의 금액입니다.
- 합병후 손익계산서는 피합병법인의 손익이 반영되지 않으므로 별도 기재하지 아니 하였습니다.

다. 합병관련사항

(1) 합병신고서 제출일

- CJ모닝웰(주) 합병신고서 제출일 : 2006년 1월 9일
- CJ EH(주) 합병신고서 제출일 : 2006년 1월 9일
- (주)해찬들 합병신고서 제출일: 2006년 6월 9일
- 한일약품공업(주) 합병신고서 제출일: 2006년 8월 16일

(2) 열람장소

- 금융감독원 전자공시시스템 : <http://dart.fss.or.kr>

IV. 감사인의 감사의견 등

1. 감사인(공인회계사)의 감사의견 등

가. 감사인

제 55 기 반기	제 54 기 반기	제 54 기 연간	제 53 기 연간
삼일회계법인	삼일회계법인	삼일회계법인	삼일회계법인

나. 당해 사업연도의 반기감사(또는 검토)절차 요약

본인은 별첨 CJ주식회사의 2007년 6월 30일 현재의 대차대조표, 2007년과 2006년 6월 30일로 종료하는 3개월 및 6개월 회계기간의 손익계산서와 2007년과 2006년 6월 30일로 종료하는 6개월 회계기간의 현금흐름표를 검토하였으며, 2007년 6월 30일로 종료하는 6개월 회계기간의 자본변동표를 검토하였습니다. 이 재무제표를 적정하게 작성할 책임은 회사 경영자에게 있으며 본인의 책임은 동 재무제표에 대하여 검토를 실시하고 이를 근거로 이 재무제표에 대하여 검토결과를 보고하는데 있습니다.

본인은 대한민국의 반기재무제표검토준칙에 따라 검토를 실시하였습니다. 이 준칙은본인이 재무제표가 중대하게 왜곡표시되지 아니하였다는 것에 관해 보통수준의 확신을 얻도록 검토를 계획하고 실시할 것을 요구하고 있습니다. 검토는 주로 질문과 분석적 절차에 의거 수행되므로 감사보다는 낮은 수준의 확신을 제공합니다. 본인은 감사를 실시하지 아니하였으므로 감사의견을 표명하지 아니합니다.

본인의 검토결과 상기 재무제표가 중요성의 관점에서 대한민국의 기업회계기준에 위배되어 작성되었다는 점이 발견되지 아니하였습니다.

다. 감사(또는 검토)의견

사업연도	감사(또는 검토)의견	지적사항 등 요약
제 55 기 반기	-	-
제 54 기 반기	-	-
제 54 기 연간	적정	-
제 53 기 연간	적정	-

라. 특기사항 요약

사업연도	특기사항
제 55 기 반기	(1) 특수관계자와의 거래 반기재무제표에 대한 주석 16에서 설명하고 있는 바와 같이, 회사의 당기중 특수관계자와의 거래로 매출등 수익이 134,939백만원, 매입등 비용이 235,043백만원이 있으며, 2007년 6월 30일 현재 특수관계자에 대한 채권 및 채무는 각각 93,855백만원과 83,000백만원입니다.
제 54 기 반기	(1) 특수관계자와의 거래 반기재무제표에 대한 주석 25에서 설명하고 있는 바와 같이, 회사의 당기중 특수관계자와의 거래로 매출등 수익이 119,435백만원, 매입등 비용이 209,943백만원이 있으며, 2006년 6월 30일 현재 특수관계자에 대한 채권 및 채무는 각각 62,395백만원과 62,283백만원입니다.
제 54 기 연간	(1) 종속회사의 흡수합병 재무제표에 대한 주석 22에서 설명하고 있는 바와 같이, 회사는 2006년 4월 10일을 합병기준일로 하여 종속회사인 씨제이모닝웰(주)와 씨제이에이치(주)(구,씨제이엔터테인먼트(주))를 흡수합병하였으며, 2006년 9월 1일과 2006년 11월 1일을 합병기준일로 하여 종속회사인 (주)해찬들과 한일약품공업(주)를 각각 흡수합병하였습니다. (2) 베이커리 사업부문의 현물출자 재무제표에 대한 주석 23에서 설명하고 있는 바와 같이, 회사는 2006년 9월 12일자 사회결의에 의거 회사의 베이커리 사업부문을 종속회사인 씨제이푸드빌(주)에 현물출자하였습니다. (3) 회계기준적용의견서 06-2 조기적용 재무제표에 대한 주석 2에서 설명하고 있는 바와 같이, 회사는 회계기준적용의견서

사업연도	특기사항
	06-2 '중속회사, 지분법적용 피투자회사 및 조인트벤처의 지분에 대한 투자자산과 관련된 이연법인세 인식에 관한 회계처리'를 당 회계연도부터 조기적용하였으며, 비교표시된 전년도 재무제표는 기업회계기준서 제1호에 따라 재작성되었습니다. (4) 특수관계자와의 거래 재무제표에 대한 주석 27에서 설명하고 있는 바와 같이, 회사의 당기중 특수관계자와의 거래로 매출등 수익이 291,259백만원, 매입등 비용이 436,039백만원이 있으며, 2006년 12월 31일 현재 특수관계자에 대한 채권 및 채무는 각각 76,492백만원과 76,363백만원입니다.
제 53 기 연간	(1) 특수관계자와의 거래 재무제표에 대한 주석 25에서 설명하고 있는 바와 같이, 회사의 당기중 특수관계자와의 거래로 매출등 수익이 243,636백만원, 매입등 비용이 486,139백만원이 있으며, 2005년 12월 31일 현재 특수관계자에 대한 채권 및 채무는 각각 74,960백만원과 78,351백만원입니다.

2. 최근 3사업연도의 외부감사인에게 지급한 보수 등에 관한 사항
가. 감사용역계약 체결현황

(단위 : 백만원)

사업연도	감사인	내 용	보수	총소요시간
제55기반기	삼일회계법인	분기, 반기, 기말, 연결감사	550	7,400
제54기	삼일회계법인	분기, 반기, 기말, 연결감사	520	7,600
제53기	삼일회계법인	분기, 반기, 기말, 연결감사	480	7,800

나. 외부감사인과의 비감사용역계약 체결현황

(단위 : 백만원)

사업연도	계약체결일	용역내용	용역수행기간	보수	비고
제55기 반기	2007.01	로열티 감사	연중 수시 발생	8	
	2007.01	이전가격 자문	2007.01~2007.1	10	
	2007.01	기타 인수자문용역	2007.01~2007.2	95	
	2007.01	경영혁신컨설팅용역	2007.01~2007.05	190	
	2007.01	분할 및 합병 자문용역	2007.02~2007.09	330	
	2007.04	제약사업부 재무제표 확인서	2007.04~2007.04	8.5	
제54기	2006.01	로열티 감사	연중 수시 발생	8.5	
	2006.01	분할 및 합병 자문용역	2006.01~2006.04	222.5	
	2006.02	삼호 F&G 인수자문 용역	2006.02~2006.03	200	
	2006.03	기타 인수자문용역	2006.03~2006.06	160	
	2006.04	이전가격 자문	2006.04~2006.07	90	
	2006.05	경영혁신컨설팅용역	2006.05~2006.10	90	
	2006.06	해외지주회사설립자문용역	2006.06~2006.07	256	
	2006.08	BSC체계 개선자문용역	2006.08~2006.11	257	
	2006.11	하선정종합식품 인수자문 용역	2006.11~2006.12	85	
	기타			176	
제53기		로열티 감사	연중 수시 발생	12.5	
	2005.01	기업 인수 관련 실사 용역	2005.01~2005.13	600	
	2005.07	당분유 및 사료산업 Research	2005.07~2005.11	180	
	2005.07	이전가격 자문	2005.07~2005.11	154	
	2005.09	내부회계관리제도 자문	2005.09~2005.12	470	
	2005.11	성과관리지표 개선용역	2005.11~2006.02	220	
	기타			50.8	

3. 기타

- 해당사항 없음.

V. 이사회 등 회사의 기관 및 계열회사에 관한 사항

1. 이사회 등 회사의 기관의 개요

가. 이사회제도에 관한 사항

(1) 이사회 구성에 관한 사항

(가) 이사회의 권한 내용

- 이사회는 법령 또는 정관에 정하여진 사항, 주주총회로부터 위임받은 사항, 회사 경영의 기본방침 및 업무집행에 관한 중요사항을 의결함.
- 이사회는 이사의 직무 집행을 감독함.

(나) 이사후보의 인적사항에 관한 주총 전 공시여부 및 주주의 추천여부

- 2007년 2월 13일에 동년 동월 28일 개최될 정기주주총회를 위한 주주총회 소집 통지 및 공고사항을 제출하였으며, 이때 이사후보의 인적사항이 포함되어 있음.
- 2007년 7월 11일에 동년 동월 26일 개최될 임시주주총회를 위한 주주총회 소집 통지 및 공고사항을 제출하였으며, 이때 이사후보의 인적사항이 포함되어 있음.

[이사후보내역]

A. 후보자의 성명·생년월일·추천인·최대주주와의 관계·사외이사후보자 여부

주총구분	후보자성명	생년월일	추천인	최대주주와의 관계	사외이사후보자여부
54기 정기주주총회	이재현	'60.3.19	이사회	본인	-
	조경식	'36.10.2	사외이사후보추천위원회	없음	사외이사
2007년 임시주주총회	정홍균	'60.12.3	이사회	없음	-
	유종일	'58.7.28	사외이사후보추천위원회	없음	사외이사

B. 후보자의 주된 직업·약력·당해 법인과의 최근 3년간 거래 내역

주총구분	후보자 성명	주된직업	약력	당해법인과의 최근3년간 거래내역
54기 정기주주총회	이재현	경영인	現 CJ주 대표이사 회장	없음
	조경식	사외이사	前 농림수산부 장관 現 CJ주 사외이사	없음
2007년 임시주주총회	정홍균	경영인	現 CJ주 경영전략실 부사장	없음
	유종일	교수	前 한국개발연구원 국제정책대학원 부교수 現 한국개발연구원 국제정책대학원 교수	없음

(다) 사외이사후보추천위원회 설치 및 구성 현황

성명	사외이사 여부	비고
조경식	○	총족
홍인기	○	
허병우	○	
이상돈	○	

(라) 사외이사 현황

성명	주요경력	최대주주등과의 이해관계	비고
조경식	- 서울상대 줄 - 공정거래위원회 위원장 - 환경처 장관 - 농림수산부 장관 - 학교법인 동아학숙 이사	해당사항 없음	-
홍인기	- 서울법대 줄 - 재무부 증권보험국장 - 동서증권 사장 - 증권거래소 이사장	"	-

성명	주요 경력	최대주주등과의 이해관계	비고
	- 한국증권연구원 고문		
허병우	- 서울상대 줄 - 서울지방국세청장 - 국세청 국제조세실장 - 사단법인 세우회 이사장 - 국세심판원 심판관 - 경희대 겸임교수(조세법)	"	-
이상돈	- 고려대 법학과 줄 - 독일 프랑크푸르트요한볼프강 괴테대학원 법학박사 - 고려대학교 법과대학 법학과 교수	"	-

(2) 이사회 운영에 관한 사항

(가) 이사회 운영규정의 주요내용

- 이사회 의장은 대표이사로 함.
- 이사회는 정기이사회와 임시이사회로 나뉘며, 정기이사회는 매월 개최함.
- 이사회 부의사항
 - 주주총회 소집 및 부의의안에 관한 사항
 - 주요 경영 사항
 - 주요 재무관련 사항
 - 기타 법령 또는 정관에 정한 사항
- 위원회 설치 및 위원회 규정은 이사회 결의로 함.
 - 경영위원회, 감사위원회, 사외이사후보추천위원회, 내부거래위원회
- 위원회 결의사항의 이사회 보고
- 이사회를 보좌할 간사를 둠

(나) 이사회 주요활동내역

회차	개최일자	의안내용	가결여부	비고
1	2007. 1.16	1. 제54기 재무제표 및 영업보고서 승인의 건 2. 내부거래위원회 위원 선임의 건 3. 사외이사후보추천자문단 위원 선임의 건 4. 특수관계인과의 거래 승인의 건 5. 주식매수선택권 부여 취소의 건 6. 감사위원회 규정 개정의 건 7. 임원 보수기준 변경의 건	가결 가결 가결 가결 가결 가결 가결	
2	2007. 2. 9	1. 제54기 정기주주총회 소집 결의의 건 2. 내부회계관리제도 운영 실태 보고	가결 -	
3	2007. 3.13	1. 대표이사 선임의 건 2. 사외이사후보추천위원회의 위원 선임의 건 3. ㈜CJ홈쇼핑 주식 취득의 건 4. 내부회계관리제도 운영실태 평가 보고	가결 가결 가결 -	
4	2007. 5. 8	1. 2007년 1분기 경영실적 보고	-	
5	2007. 6.12	1. 회사 분할의 건 2. 임시주주총회 소집의 건 3. ㈜CJ홈쇼핑 주식 취득의 건 4. 엠넷과함께(주) 유상증자 참여의 건 5. 공정거래 자율준수관리자 선임의 건	가결 가결 가결 가결 가결	
6	2007. 7.10	1. 분할계획서 정정의 건 2. 임시주주총회 의안 추가의 건 3. 해외 사채 발행의 건	가결 가결 가결	
7	2007. 8. 7	1. 2007년 반기 경영실적 보고 2. 내부회계관리제도 운영 실태 보고	- -	

(다) 이사회에서의 사외이사의 주요활동내역

회 차	개최일자	사외이사 참석인원	비 고
1	2007. 1.16	4(4)	괄호()안의 인원은 총 사외이사 인원임.
2	2007. 2. 9	4(4)	
3	2007. 3.13	4(4)	
4	2007. 5. 8	4(4)	
5	2007. 6.12	4(4)	
6	2007. 7.10	4(4)	
7	2007. 8. 7	4(4)	

(라) 이사회내의 위원회 구성현황과 그 활동내역

- 감사위원회 : < 나. 감사제도에 관한 사항 > 참조
- 사외이사후보추천위원회
 - 사외이사 4인으로 구성
 - : < (1)-(다). 사외이사후보추천위원회 설치 및 구성 현황 > 참조
 - 활동내역
 - : 2007. 2. 9 사외이사 후보로 조경식을 추천함.
 - : 2007. 7.10 사외이사 후보로 유종일을 추천함.
- 경영위원회 : 상임이사 3인으로 구성
 - 회사의 주요 경영사항중 이사회에서 위임한 사항을 심의 ·의결
- 내부거래위원회 : 사외이사 4인으로 구성

회 차	개최일자	의안내용	가결여부
1	2007. 1.16	1. 특수관계인과의 거래 승인의 건	가결
2	2007. 3.13	1. ㈜CJ홈쇼핑 주식 취득의 건 2. 특수관계인과의 거래 승인의 건	가결 가결
3	2007. 4.10	1. 특수관계인과의 거래 승인의 건	가결
4	2007. 6.12	1. ㈜CJ홈쇼핑 주식 취득의 건 2. 엠넷과함께(주) 유상증자 참여의 건	가결 가결
5	2007. 8. 7	1. 장기공급계약 승인의 건	가결

나. 감사제도에 관한 사항

(1) 감사기구 관련 사항

(가) 감사위원회(감사) 설치여부, 구성방법 등

- 증권거래법등 관계법규에 의해 2000.03.11 이사회결의로 감사위원회 설치
- 감사위원회 부의사항
 - 주주총회에 관한 사항
 - 이사 및 이사회에 관한 사항
 - 감사에 관한 사항
- 현재 사외이사 3인으로 구성

(나) 감사위원회(감사)의 감사업무에 필요한 경영정보접근을 위한 내부장치 마련 여부

- 언제든지 영업에 관한 보고를 요구하거나 회사의 재산상태를 조사할 수 있음.
- 감사위원회의 경영정보접근을 위해 내부 감사부서를 활용함.
- 주주총회에 외부감사인의 선임을 제청함.
- 내부회계관리자의 내부회계관리제도 운용실태 보고

(다) 감사위원회(감사)의 인적사항

성 명	주요경력	비 고
조경식	- 서울상대 졸 - 공정거래위원회 위원장 - 환경처 장관 - 농림수산부 장관 - 학교법인 동아학숙 이사	2007.02.28 중임
홍인기	- 서울법대 졸 - 재무부 증권보험국장	감사위원장

성명	주요경력	비고
	- 동서증권 사장 - 증권거래소 이사장 - 한국증권연구원 고문	
허병우	- 서울상대 줄 - 서울지방국세청장 - 국세청 국제조세실장 - 사단법인 세우회 이사장 - 국세심판원 심판관 - 경희대 겸임교수(조세법)	2006.03.29 선임

(2) 감사위원회(감사)의 주요활동내역

회차	개최일자	의안내용	가결여부	비고
1	2007. 2.21	1. 제54기 감사보고서 제출	-	-
2	2007. 2.22	1. 내부회계관리제도 운영실태 평가보고	-	보고사항

다. 주주의 의결권행사에 관한 사항

(1) 집중투표제의 채택여부

- 해당사항 없음.

(2) 서면투표제 또는 전자투표제의 채택여부

(가) 서면투표제

- 채택시기 : 2005년 02월 28일

- 정관내용

① 주주는 총회에 출석하지 아니하고 서면에 의하여 의결권을 행사할 수 있다.

② 회사는 제1항에 의거하여 서면에 의한 의결권 행사를 결의한 경우 총회의 소집통지서에 주주의 의결권 행사에 필요한 서면과 참고자료를 첨부하여야 한다.

③ 서면에 의하여 의결권을 행사하고자 하는 주주는 제2항의 서면에 필요한 사항을 기재하여, 회일의 전일까지 회사에 제출하여야 한다.

(나) 전자투표제

- 해당사항 없음.

(3) 소수주주권의 행사여부

- 해당사항 없음.

라. 임원의 보수 등

(1) 이사(사외이사 포함) 및 감사위원회 위원(감사)의 보수현황

(단위 : 백만원)

구분	지급총액	주총승인금액	1인당 평균 지급액	비고
등기이사 (사외이사포함)	1,481	13,000	212	7인
감사위원회(감사)	82		27	3인

※ 상기 감사위원회 위원은 등기이사에 포함됨.

(2) 주식매수선택권 부여 · 행사현황

○ 등기임원

[2007년 06월 30일 현재]

(단위 : 원, 주)

부여 받은자	관계	부여일	부여방법	주식의 종류	변동수량			미행사 수량	행사기간	행사 가격	증가
					부여	행사	취소				
김진수	등기임원	2001년 08월 14일	신주발행	보통주	2,000	2,000	-	-	2003.08.14~ 2010.08.13	40,000	95,000
김진수	등기임원	2002년 04월 27일	신주발행	보통주	6,000	6,000	-	-	2004.04.27~ 2011.04.26	58,000	95,000
김진수	등기임원	2003년 03월 11일	신주발행	보통주	5,900	-	-	5,900	2005.03.11~ 2012.03.10	41,000	95,000

부여 받은자	관 계	부여일	부여방법	주식의 종류	변동수량			미행사 수량	행사기간	행사 가격	종가
					부여	행사	취소				
김진수	등기임원	2006년 03월 13일	신주발행	보통주	5,000	-	-	5,000	2008.03.13~2015.03.12	120,000	95,000
합 계	-	-	-	-	18,900	8,000	-	10,900	-	-	-

※ 상기 등기임원은 기준일 현재의 등기임원임.

○ 미등기임원

[2007년 06월 30일 현재]

(단위 : 원, 주)

부여 받은자	관 계	부여일	부여방법	주식의 종류	변동수량			미행사 수량	행사기간	행사 가격	종가
					부여	행사	취소				
김성배 외 54명	미등기 임원	2001년 08월 14일	신주발행	보통주	46,000	37,845	1,000	7,265	2008.08.14~2010.08.13	1340,000	95,000
전길환 외 57명	미등기 임원	2002년 04월 27일	신주발행	보통주	89,600	48,100	-	41,800	2004.04.27~2011.04.26	2658,000	95,000
전길환 외 63명	미등기 임원	2003년 03월 11일	신주발행	보통주	128,400	66,150	1,300	60,950	2003.03.11~2012.03.10	1041,000	95,000
정홍균 외 62명	미등기 임원	2004년 04월 08일	신주발행	보통주	77,800	22,700	4,600	50,800	2004.04.08~2013.04.07	769,000	95,000
문성기 외 73명	미등기 임원	2005년 03월 08일	신주발행	보통주	94,100	16,100	10,200	67,800	2005.03.08~2014.03.07	771,000	95,000
문성기 외 66명	미등기 임원	2006년 03월 13일	신주발행	보통주	51,900	-	4,500	47,400	2006.03.13~2015.03.12	220,000	95,000
합 계					487,800	190,895	21,600	275,305			

마. 임원배상책임보험 가입 현황

(1) 보험의 개요

[2007. 06. 30 현재]

(단위 : 백만원)

보험의 명칭	보험료납입액		부보(보상)한도	비 고
	당기 납입액	누적납입액 (당기분 포함)		
임원배상책임보험	618	4,759	50,000	누적액 : 98년~2007년

(2) 보험가입 근거 및 절차

- 민법 제681조 (수임인의 선관 의무),
- 상법 제382조 제2항 (이사회 선임, 회사와의 관계)
- 상법 제399조 (회사에 대한 책임)
- 상법 제401조 (제3자에 대한 책임)
- 상법 제411조 제2항 (이사회 보고 의무)
- 증권거래법 제14조 (허위기재로 인한 책임)
- 증권거래법 제15조 (손해배상액)
- 증권거래법 제58조 (임원의 책임)

(3) 피보험자

- 등기이사 (사외이사 포함)
- 집행임원 (고문, 자문, 해외지법인 등기이사/감사, 임원포함)
- 별도의 보험조건이 없는 한, 보험기간 중에 새로 선임 또는 지명된 회사임원은 자동적으로 담보됨. 사망한 임원의 유산관리인, 상속인, 법정대리인 그리고 금치산자, 지급불능자, 파산된 회사의 임원의 법정대리인에 대하여 제기된 손해배상 청구에 의하여 발생하는 손해를 보상함. 단, 그러한 손해배상청구의 근거가 되는 부당행위가 행하여졌던 당시에 회사의 임원이었던 경우에 한 함.

(4) 보상하는 손해

- 회사 임원이 각자의 자격 내에서 업무를 수행함에 있어 '선량한 관리자로서의 주의의무 및 회사에 대한 충실의무를 위반함으로써 인하여 발생한 주주 및 제3자에 대한 손해배상책임'을 보상한다.

CJ GLS Hong Kong Limited								100												100
CJ Logistics Netherlands B.V.								100												100
CJ GLS Philippines., Inc.								97												97
CJ GLS(S) Air Freight Pte Ltd.								70												70
CJ GLS(S) Infotech Pte Ltd.								100												100
CJ GLS(S) Shipping Pte Ltd.								100												100
Conpac Warehousing Pte Ltd.								100												100
CJ GLS America, Inc.								100												100
Pioneer Trading, Inc.	85																			85
Ohama Foods, Inc																				100
Tous Les Jours USA, LLC.																				100
CJ Feed India Private Limited																				100
CJIT2 Holding Limited																				50
CJ Bakery Vietnam Co., Ltd																				100

※ 지분율은 보통주 기준임.

(다) 관련법상의 규제내용

2007년 4월 독점규제 및 공정거래에 관한 법률 제9조 및 제14조에서 정하는 상호출자 및 채무보증제한 기업집단으로 분류됨.

3. 타법인출자 현황

[2007. 6. 30 현재]

(단위 : 주, 백만원, %)

구분	계정과목	법인명 또는 종목명	출자목적	기초잔액			증가(감소) 내역		기말잔액			피출자법인의 최근사업연도 당기순이익	비고	
				수량	지분율	장부가액	수량	취득 (처분) 가액	수량	지분율	장부가액			
광대 매도가능	금융	증권	시스템(주)	투자	5,592,220	52.21	37,860	-	-	5,592,220	52.04	31,302	-20,073	
		CJ 개발(주)	투자	6,915,707	99.90	86,776	-	-	6,915,707	99.90	72,152		-11,054	
		CJ 미디어(주)	투자	9,374,499	60.20	53,138	-	-	9,374,499	50.17	76,808		-7,066	
		CJ 홀쇼핑(주)	투자	3,719,901	33.85	289,968	479,341	32,609	4,199,242	38.17	306,225		48,217	
		CJ 시스템즈(주)	투자	521,333	52.13	1,800	100,000	2,889	621,333	62.13	8,682		3,468	
		CJ 엔터테인먼트(주)	투자	3,000,000	100.00	135,549	-	-	3,000,000	100.00	127,999		-25,033	
		CJ 투자증권(주)-보통주	투자	14,663,718	31.88	0	49,504,315	0	64,168,033	59.76	87,765		-49,381	3월결산
		CJ 투자증권(주)-우선주	투자	12,100,863	79.21	100,329	-12,100,863	0	0	0.00	0			
		CJ 창업투자(주)	투자	1,800,000	90.00	6,202	-	-	1,800,000	90.00	7,037		-2,453	
		CJ 유직(주)	투자	10,197,196	63.10	12,740	-10,197,196	-	0	0.00	0		589	웹넷미디어와 합병으로 소멸(2007.5.31)
		CJ 푸드빌(주)	투자	12,273,236	95.81	71,586	-	-	12,273,236	95.81	74,820		3,456	
		CJ 엠디원(주)	투자	40,000	100.00	2,445	-	-	40,000	100.00	305		657	
		삼양유지(주)	투자	3,778,784	99.99	9,234	-	-	3,778,784	99.99	10,289		-6,864	
		슈퍼피드(주)	투자	2,428,630	99.996	23,478	-	-	2,428,630	99.996	23,241		847	
		CJ 올리브영(주)	투자	1,810,000	50.00	3,823	800,000	4,000	2,610,000	50.00	7,389		-3,384	
		CJ 인터넷(주)	투자	5,709,500	25.10	92,929	-	-	5,709,500	25.10	93,860		16,608	
		주 신동방 CP	투자	2,986,838	99.56	63,352	4,786	97	2,991,624	99.72	74,786		11,812	
		주 사조오앤에프	투자	903,000	12.61	7,043	-	-	903,000	12.61	7,378		2,029	
		삼성생명보험(주)	투자	1,598,585	7.99	1,294	-	-	1,598,585	7.99	1,294		514,612	3월결산
		주 삼성라이온즈	투자	29,999	15.00	0	-	-	29,999	15.00	0		893	11월결산
		자연과학계(주)	투자	31,840	15.86	159	-	-	31,840	15.86	159		99	
		주 에이브레인	투자	171,428	14.29	886	-	-	171,428	14.29	3,208		1,631	3월결산
		주 제분회관	투자	39,792	18.88	227	-	-	39,792	18.88	227		441	
		CJ GLS(주)	투자	2,098,342	45.55	65,455	-	-	2,098,342	45.55	64,068		6,549	
		주CJ스포츠	투자	160,000	100.00	411	212,400	1,062	372,400	100.00	1,022		-374	
		주상호F&G	투자	16,714,090	46.52	16,307	-	-	16,714,090	46.52	15,091		-6,449	
CJ CGV(주)	투자	7,571,631	36.73	64,732	-	-	7,571,631	36.73	63,276		22,865			
주엠넷미디어	투자	6,909,090	20.40	28,548	9,196,994	0	16,106,084	33.25	41,357		-45,860	CJ유직과의 합병 신주 취득		
주하선정 종합식품	투자	0	0.00	0	90,000	33,183	90,000	100.00	31,058		-748			

구분	계정과목	법인명 또는 종목명	출자목적	기초잔액			증가(감소) 내역		기말잔액			피출자법인의 최근사업연도 당기순이익	비고
				수량	지분율	장부가액	수량	취득 (처분) 가액	수량	지분율	장부가액		
해외	매도가능유가증권	America, Inc.	투자	156	100.00	-	133	5,797	289	100.00	5,797	-504	
		CJ Pacific Corp.	투자	5	100.00	945	-	14	5	100.00	958	62	
		Lee Entertainment L.L.C.	투자	75,761,443	99.36	103,177	-	-3,077	75,761,443	99.36	100,099	54,975	
		CJ Europe GmbH	투자	-	100.00	832	-	163	-	100.00	994	134	
		CJ Ord River Sugar Pty, Ltd.	투자	30,000,020	20.00	2,036	-	-516	30,000,020	20.00	1,520	-342	
		PT. C.J. Indonesia	투자	102,224	99.99	101,414	-	-4,968	102,224	99.99	96,446	-10,398	
		CJ Cambodia Co., Ltd	투자	50	50.00	-	-	-	50	50.00	-	-2,064	
		CJ China, Ltd.	투자	299	99.67	2,918	-	586	299	99.67	3,504	-346	
		CJ Entertainment, Ltd.	투자	399	99.75	-	-	-	399	99.75	-	-237	
		CJ Qingdao Foods Co., Ltd	투자	-	77.20	5,355	-	-2,237	-	77.20	3,118	-2,081	
		CJ Japan Corp.	투자	4,000	100.00	2,096	-	69	4,000	100.00	2,166	995	
		CJ Lioacheng Biotech Co., Ltd	투자	-	100.00	27,171	-	8,925	-	100.00	36,096	-3,152	
		CJ Beijing Beverage Co., Ltd.	투자	-	85.90	10,523	-	-610	-	85.90	9,913	-1,103	
		CJ Beijing Bakery Co., Ltd.	투자	-	100.00	1,621	-	-289	-	100.00	1,332	-814	
		CJ do Brasil Ltda.	투자	-	99.93	44,139	-	14,097	-	99.99	58,236	63	
		Annie Chun's Inc.	투자	1,673,268	70.00	4,726	-	-693	1,673,268	70.00	3,940	-749	
		CJ Bakery, Inc.	투자	2,900,000	100.00	-	-	-	2,900,000	100.00	-	-2,790	
		CJ Nutracon Pty., Ltd.	투자	7,500,000	100.00	4,752	-	-574	7,500,000	100.00	4,178	-741	
		Liaocheng Lantian Cogeneration Plant Co., Ltd.	투자	-	100.00	8,854	-	-1,267	-	100.00	7,588	-700	
		CJ Global Holdings Limited	투자	44,318,275	100.00	25,462	-	1,798	44,318,275	100.00	27,260	1,242	
CJ Omni. Inc	투자	-	-	-	1,931	6,174	1,931	85.03	6,174	-			
Beijing Ershang CJ Food. Ltd	투자	-	-	-	-	3,780	-	42.36	3,780	-			
합 계				395,400,361	-	1,522,292	38,091,841	101,012	433,492,202	-	1,603,897	487,484	

VI. 주주에 관한 사항

1. 주주의 분포

가. 최대주주 및 그 특수관계인의 주식소유 현황

[2007년 06월 30일 현재]

(단위 : 주, %)

성명	관계	주식의 종류	소유주식수(지분율)						변동 원인
			기 초		증 가	감 소	반 기 말		
			주식수	지분율	주식수	주식수	주식수	지분율	
이재현	본인	보통주	5,987,960	19.73	-	-	5,987,960	19.70	
김진수	임원	보통주	7,575	0.02	-	-	7,575	0.02	
김진수	임원	우선주	9,500	0.16	-	-	9,500	0.16	
김교숙	친인척	보통주	14,300	0.05	-	-	14,300	0.05	
이경후	친인척	우선주	59,500	0.98	-	-	59,500	0.98	
CJ나눔재단	재단	우선주	82,031	1.36	-	-	82,031	1.36	
CJ문화재단	재단	우선주	21,200	0.35	-	-	21,200	0.35	
계		보통주	6,009,835	19.80	-	-	6,009,835	19.77	
		우선주	172,231	2.85	-	-	172,231	2.85	
		합 계	6,182,066	16.98	-	-	6,182,066	16.96	

최대주주명 : 이재현

특수관계인의 수 : 5명

나. 5%이상 주주의 주식소유 현황

[2007년 06월 30일 현재]

(단위 : 주, %)

순위	성명(명칭)	보통주		우선주		소계	
		주식수	지분율	주식수	지분율	주식수	지분율
-	-	-	-	-	-	-	-
	합 계	-	-	-	-	-	-

- 최대주주외 해당사항 없음.

다. 주주 분포

[2007년 06월 29일 현재]

(단위 : 명, %, 주)

구분	주주수	비율	주식수	비율	비고
소액주주 합계	28,869	99.93	20,042,253	54.98	
소액주주(법인)	981	3.40	11,887,679	32.61	
소액주주(개인)	27,888	96.54	8,154,574	22.37	
최대주주 등	6	0.02	6,182,066	16.96	
기타주주 합계	12	0.04	10,202,695	27.99	
기타주주(법인)	11	0.04	8,988,310	24.66	
기타주주(개인)	1	0.00	1,214,385	3.33	
KSD(실기주)	1	0.00	26,255	0.07	
합 계	28,888	100.00	36,453,269	100.00	

※ 증권예탁결제원 제공

2. 주식사무

정관상 신주인수권의 내용	·소유주식수에 비례하여 신주배정 ·경영상의 필요로 제3자배정 가능 ·전환사채 및 신주인수권부사채 발행 가능		
결산일	12월 31일	정기주주총회	사업년도 종료후 3월 이내
주주명부폐쇄시기	매년 1월 1일~1월15일		
주권의 종류	1, 5, 10, 50, 100, 500, 1000, 10000주권(8종)		
명의개서대리인	증권예탁결제원		
주주의 특전	없음	공고게재신문	중앙일보

3. 최근 6개월 간의 주가 및 주식 거래실적
가. 국내증권시장

(단위 : 원, 주)

종 류		2007년 6월	2007년 5월	2007년 4월	2007년 3월	2007년 2월	2007년 1월
보통주	최 고	131,500	105,500	104,500	96,300	103,000	116,000
	최 저	98,200	97,300	95,400	92,200	95,900	99,700
월간거래량		11,222,535	5,110,653	6,454,617	3,336,681	4,122,854	3,941,366
우선주	최 고	57,100	46,300	45,900	44,000	49,700	53,800
	최 저	47,700	43,300	41,250	41,500	43,800	49,000
월간거래량		943,067	426,675	574,317	318,710	414,907	254,764
2우선주	최 고	119,000	92,500	91,000	88,000	94,100	102,000
	최 저	89,000	86,500	85,200	83,200	87,800	92,000
월간거래량		87,121	57,642	124,187	21,583	23,105	25,220
3우선주	최 고	111,000	85,000	84,600	85,300	91,100	95,600
	최 저	83,400	80,800	80,500	80,900	82,600	89,000
월간거래량		62,060	59,761	67,671	10,973	8,755	19,576

나. 해외증권시장

- 해당사항 없음.

Ⅶ. 임원 및 직원 등에 관한 사항

1. 임원의 현황

○ 등기임원

(단위 : 주)

직명 (상근여부)	등기임원 여부	성명	생년월일	약력	담당업무	소유주식수		비고
						보통주	우선주	
대표이사 (상근)	등기임원	손경식	1939-09-15	서울대 법학 졸	대표이사	0	0	중임 외상촌
대표이사 (상근)	등기임원	이재현	1960-03-19	고려대 법학 졸	대표이사	5,987,960	0	중임 최대주주
대표이사 (상근)	등기임원	김진수	1951-09-03	서울대학교 농경제학과 졸	대표이사	7,575	9,500	-
사외이사 (비상근)	등기임원	조경식	1936-10-02	서울대 상대 졸 前 농림수산부 장관 前 (학)동아학숙 이사	감사위원회 위원	0	0	중임
사외이사 (비상근)	등기임원	홍인기	1938-02-28	서울대 법대 졸 前 증권거래소 이사장 現 한국증권연구원 고문	감사위원회 위원	0	0	중임
사외이사 (비상근)	등기임원	허병우	1946-08-21	서울대 상대 졸 前 서울지방국세청장 前 국세청 국제조세실장	감사위원회 위원	0	0	중임
사외이사 (비상근)	등기임원	이상돈	1961-09-29	現 고려대학교 법학과 교수	사외이사	0	0	

○ 미등기임원

직급	성명	생년월일	조직	학력	전공
부사장	손경오	1948년 3월 6일	제약BU	서울대	약학
부사장	김해동	1950년 1월 9일	식품BU	서울대	사회학
부사장	강세영	1951년 3월 18일	인재원	연세대	경영학
부사장	김철하	1952년 1월 7일	BIO 연구소	서울대	미생물학
부사장	하대중	1953년 3월 9일	경영지원실	부산대	경제학
부사장	이동일	1953년 11월 23일	경영지원단	전북대	섬유공학
부사장	유행준	1956년 1월 16일	경영지원실	서울대	식품공학
부사장	이병하	1956년 3월 2일	사료BU	서울대	축산학
부사장	신동기	1956년 3월 10일	경영전략실	고려대	법학
부사장	윤석춘	1959년 3월 5일	신선BU	고려대	농업경제학
부사장	정홍균	1960년 12월 3일	경영전략실	위스콘신주립대	경영학
상무	최종수	1952년 2월 11일	BIO BU	경남대	미생물공학
상무	이재원	1952년 5월 10일	경영지원단	한양대	화학공학
상무	김경립	1952년 5월 15일	바이오BU	연세대	화학공학
상무	박윤식	1954년 3월 10일	사료BU	건국대	축산학
상무	유종하	1954년 8월 26일	소재BU	울산대	화학공학
상무	김정진	1954년 12월 27일	경영지원단	한양대	화학공학
상무	박대우	1955년 4월 1일	경영지원실	서울대	수의학
상무	박성걸	1955년 6월 19일	사료BU	서울대	농생물학
상무	손세근	1955년 8월 31일	경영지원실	서울대	화학공학
상무	서해창	1955년 12월 25일	BIO BU	서울대	농생물학
상무	이성남	1956년 1월 7일	경영지원실	제주대	경영학
상무	박상호	1956년 3월 20일	식품BU	충남대	식품공학

상무	조현래	1956년 9월 16일	식품BU	제주대	원예학
상무	문종환	1956년 9월 20일	식품BU	영남대	행정학
상무	이강표	1957년 4월 25일	식품연구소	연세대	식품공학
상무	서재열	1957년 7월 4일	소재BU	송실대	무역학
상무	박길순	1957년 7월 5일	신선BU	성균관대	통계학
상무	이동혁	1957년 7월 23일	BIO BU	서강대	화학공학
상무	최종선	1957년 8월 12일	사료BU	강원대	축산학
상무	노재명	1957년 9월 5일	경영지원단	연세대	경영학
상무	강준모	1957년 10월 16일	제약BU	한국외국어대	중어중문학
상무	송석원	1958년 3월 1일	BIO BU	연세대	생화학
상무	윤기한	1958년 3월 19일	BIO BU	성균관대	경영학
상무	김상민	1958년 4월 16일	경영지원실	고려대	법학
상무	이강준	1958년 7월 3일	사료BU	국민대	경영학
상무	이정일	1958년 8월 18일	제약BU	고려대	농학
상무	노정호	1958년 11월 15일	사료BU	고려대	축산학
상무	강운식	1958년 12월 12일	경영지원실	헬싱키대	경영공학
상무	김준선	1959년 2월 21일	사료BU	UK WYE COLLEDGE, LONDON UNIV	낙농학
상무	이호석	1959년 4월 19일	식품연구소	세종대	식품공학
상무	여신구	1959년 6월 20일	제약BU	큐슈대	약학
상무	권인태	1959년 7월 2일	식품BU	고려대	경영학
상무	박성조	1959년 7월 3일	소재BU	부산대	영어영문학
상무	정정현	1959년 10월 3일	소재BU	서강대	경영학
상무	김병희	1960년 4월 11일	식품BU	성균관대	통계학
상무	문병석	1960년 8월 1일	제약BU	서울대	수의학
상무	김기열	1960년 9월 10일	경영지원실	전남대	무역학
상무	정태영	1960년 9월 12일	경영지원실	강경상업	상업
상무	신중현	1961년 2월 7일	소재BU	한국외국어대	경제학
상무	강신호	1961년 8월 3일	경영전략실	고려대	경영학
상무	이해구	1961년 8월 28일	BIO BU	부산대	경영학
상무	허영섭	1961년 8월 29일	BIO BU	서울대	농생물학
상무	김정호	1962년 6월 15일	경영지원실	성균관대	경제학
상무	이재환	1962년 10월 12일	경영지원실	대만대	정치학
상무	김형기	1963년 2월 10일	식품BU	부산대	경영학
상무	신동휘	1963년 5월 5일	경영지원실	한양대	신문방송학
상무	김동준	1963년 8월 8일	소재BU	경희대	신문방송학
상무	조성형	1963년 8월 18일	경영전략실	서울대	식품공학
상무	김홍기	1965년 3월 3일	경영전략실	서강대	경제학
상무	김수영	1965년 3월 16일	신선BU	MIT	기계공학
상무	정승욱	1965년 9월 29일	경영지원실	중앙대	경제학
상무	정준길	1966년 5월 17일	경영지원실	서울대	공법학
상무	신영수	1966년 10월 28일	인재원	서울대	농학기타
상무	서종수	1967년 5월 26일	경영전략실	서울대	경영학
고문	손복남	1933년 4월 5일	경영전략실	이화여자대	교육학
고문	김성배	1943년 10월 30일	BIO BU	서울대	자원공학
고문	정시철	1948년 8월 10일	경영지원실	진주산업대	조경학
고문	손영록	1954년 9월 25일	소재BU	서울대	농업경제학
상당역	김주형	1947년 4월 21일	경영지원실	서울대	농업경제학
자문역	서극수	1950년 8월 4일	BIO BU	연세대	식품공학
자문역	정주영	1950년 12월 13일	소재BU	송실대	경영학
자문역	박영훈	1951년 12월 29일	BIO BU	버지니아대	화학공학
자문역	권위상	1953년 11월 29일	소재BU	부산대	재료공학
자문역	한준상	1954년 7월 7일	경영지원실	동국대	경제학

자문역	김진곤	1956년 2월 17일	식품BU	영남대	무역학
자문역	윤희남	1957년 11월 11일	식품연구소	University of Missouri-Columbia	식품공학
자문역	이형승	1963년 8월 24일	인재원	MICHIGAN STATE UNIV.	경제학

○ 타법인 임원 겸임 현황

성명	담당업무	회사명	직위	선임일	비고
이재현	회장	CJ개발(주)	이사	05.03.18	
		CJ시스템즈(주)	이사	06.01.17	
		CJ CGV(주)	이사	05.03.11	
		CJ GLS(주)	이사	06.01.19	
		CJ푸드빌(주)	이사	06.01.17	
		CJ푸드시스템(주)	이사	06.03.24	
		CJ홈쇼핑(주)	이사	05.02.28	
		CJ인터넷(주)	이사	07.03.23	
정홍균	경영전략실	CJ CGV(주)	이사	05.03.11	
		CJ올리브영(주)	이사	05.11.01	
		CJ GLS(주)	이사	07.03.20	
		CJ푸드빌(주)	이사	06.01.17	
		CJ푸드시스템(주)	이사	06.03.24	
		C&I레저산업(주)	대표이사	06.06.19	
이병하	사료BU	수퍼피드(주)	이사	04.05.24	중임(07.07.06)
신동기	경영전략실	C&I레저산업(주)	이사	06.06.19	
윤석춘	신선BU	(주)상호F&G	대표이사	06.03.16	
김해동	식품BU	CJ엠디원(주)	대표이사	05.03.24	
		하선정종합식품(주)	이사	07.01.02	
문종환	식품BU	CJ엠디원(주)	이사	05.03.24	
조현래	식품BU	CJ엠디원(주)	이사	07.03.15	
서재열	소재BU	(주)신동방CP	이사	07.03.26	
		삼양유지(주)	이사	06.03.24	
노정호	사료BU	수퍼피드(주)	이사	07.02.26	
정정현	소재BU	(주)신동방CP	이사	07.03.26	
		삼양유지(주)	이사	07.03.23	
신동휘	경영지원실	(주)CJ스포츠	대표이사	06.08.17	
이재환	경영지원실	(주)재산커뮤니케이션즈	대표이사	05.07.14	
조성형	경영전략실	CJ투자증권(주)	이사	05.06.20	
김정호	경영지원실	하선정종합식품(주)	이사	07.01.02	
정승욱	경영지원실	(주)상호F&G	감사	06.03.13	
		수퍼피드(주)	감사	07.02.26	
		돈돈팜(주)	감사	07.03.14	
		(주)CJ스포츠	감사	05.11.08	
		씨제이창업투자(주)	감사	07.03.23	

※ 2007년 6월 30일 현재

2. 직원의 현황

(2007년 06월 30일 현재)

(단위 :명, 년, 원)

구분	직원 수				평균 근속년수	반기 급여총액	1인평균 급여액	비고
	관리 사무직	연구직	생산직	합계				
남	2,267	237	1,054	3,558	11.7	100,538,789,816	28,257,108	
여	485	130	158	773	6.2	16,712,783,710	21,620,678	
합계	2,752	367	1,212	4,331	10.7	117,251,573,526	27,072,633	

3. 노동조합의 현황

- 해당사항 없음.

4. 회계 및 공시 전문인력 보유현황

구 분	보유인원	담당업무	비고
변호사	3	법무	-
회계사	2	재무	-

VIII. 이해관계자와의 거래내용

1. 최대주주등과의 거래내용

가. 가지급금 및 대여금(유가증권 대여 포함)내역

- 해당사항 없음.

나. 담보제공 내역

- 해당사항 없음.

다. 채무보증 내역

(단위 :백만원, 현지금액 천)

성명 (법인명)	관계	거래내역												비고
		기초			증가			감소			기말			
		원화기준	현지금액	통화	원화기준	현지금액	통화	원화기준	현지금액	통화	원화기준	현지금액	통화	
CJ America, Inc.	계열회사	14,874	16,000	USD	-	-	USD	4,679	5,000	USD	10,195	11,000	USD	
CJ Europe GmbH	계열회사	12,222	10,000	EUR	238	-	EUR	-	-	EUR	12,460	10,000	EUR	
CJ Ord River Sugar Pty Ltd.	계열회사	10,690	11,500	USD	-	-	USD	32	-	USD	10,658	11,500	USD	이행보증US\$4백만포함
PT. Cheil Jedang Indonesia	계열회사	57,170	61,500	USD	24,851	27,000	USD	-	-	USD	82,022	88,500	USD	
		100,000	100,000	KRW	-	-	KRW	-	-	KRW	100,000	100,000	KRW	
		39,092	5,000,000	JPY	-	-	JPY	1,470	-	JPY	37,622	5,000,000	JPY	
		36,667	30,000	EUR	713	-	EUR	-	-	EUR	37,380	30,000	EUR	
PT. C.J. Superfeed	계열회사	16,268	17,500	USD	-	-	USD	49	-	USD	16,219	17,500	USD	0행보증US\$3.5백만포함
CJ Vina Agri Co.,Ltd.	계열회사	7,902	8,500	USD	-	-	USD	2,433	2,600	USD	5,468	5,900	USD	
CJ Cambodia Co., Ltd.	계열회사	5,206	5,600	USD	77	100	USD	-	-	USD	5,283	5,700	USD	
CJ China, Ltd	계열회사	65,072	70,000	USD	46,144	50,000	USD	-	-	USD	111,216	120,000	USD	
CJ Global Holdings. Co., Ltd	계열회사	-	-	USD	23,170	25,000	USD	-	-	USD	23,170	25,000	USD	
CJ Philippines, Inc.	계열회사	3,532	3,800	USD	-	-	USD	937	1,000	USD	2,595	2,800	USD	
CJ Japan	계열회사	10,007	1,280,000	JPY	-	-	JPY	10,007	1,280,000	JPY	-	-	JPY	
CJ Qingdao Feed Co., Ltd.	계열회사	465	500	USD	-	-	USD	465	500	USD	-	-	USD	
CJ Zhengzhou Feed Co., Ltd	계열회사	660	710	USD	-	-	USD	2	-	USD	658	710	USD	
CJ Liaocheng Biotech Co., Ltd.	계열회사	54,846	59,000	USD	14,972	16,333	USD	-	-	USD	69,819	75,333	USD	
CJ Do Brazil., Ltda	계열회사	39,043	42,000	USD	-	-	USD	118	-	USD	38,926	42,000	USD	
CJ Qingdao Foods Co., Ltd.	계열회사	4,648	5,000	USD	-	-	USD	14	-	USD	4,634	5,000	USD	
CJ Beijing Beverage Co., Ltd.	계열회사	2,092	2,250	USD	-	-	USD	6	-	USD	2,085	2,250	USD	
CJ Beijing Bakery Co., Ltd.	계열회사	2,603	2,800	USD	-	-	USD	8	-	USD	2,595	2,800	USD	
CJ Nanjing Feed Co., Ltd.	계열회사	790	850	USD	-	-	USD	790	850	USD	-	-	USD	
CJ Tur-Yem	계열회사	1,673	1,800	USD	-	-	USD	1,673	1,800	USD	-	-	USD	
		856	700	EUR	2,633	2,100	EUR	-	-	EUR	3,489	2,800	EUR	
CJ Bakery, Inc.	계열회사	3,718	4,000	USD	-	-	USD	11	-	USD	3,707	4,000	USD	
PT. CJ Feed Jombang	계열회사	1,394	1,500	USD	-	-	USD	4	-	USD	1,390	1,500	USD	0행보증US\$1.5백만포함
CJ Chengdu Feed Co., Ltd.	계열회사	465	500	USD	-	-	USD	1	-	USD	463	500	USD	

성명 (법인명)	관계	거래내역												비고
		기초			증가			감소			기말			
		원화기준	현지금액	통화	원화기준	현지금액	통화	원화기준	현지금액	통화	원화기준	현지금액	통화	
CJ Shenyang Feed Co., Ltd.	계열회사	558	600	USD	-	-	USD	2	-	USD	556	600	USD	
CJ Harbin Feed co., Ltd.	계열회사	558	600	USD	-	-	USD	2	-	USD	556	600	USD	
CJ Tianjin Feed Co., Ltd.	계열회사	837	900	USD	-	-	USD	3	-	USD	834	900	USD	
CJ Guiyang Feed Co., Ltd	계열회사	279	300	USD	185	200	USD	-	-	USD	463	500	USD	
Liaocheng Lantian Cogeneration Plant Co., Ltd.	계열회사	13,944	15,000	USD	-	-	USD	42	-	USD	13,902	15,000	USD	
CJ Changsha Feed co.,Ltd.	계열회사	1,023	1,100	USD	-	-	USD	3	-	USD	1,019	1,100	USD	
CJ Nutracon PTY	계열회사	8,600	1,100,000	JPY	-	-	JPY	323	-	JPY	8,277	1,100,000	JPY	

라. 출자 및 출자지분 처분내역

1) 국내회사

(단위 : 백만원)

성명 (법인명)	관계	출자지분의 종류	출자 및 출자지분 처분내역				비고
			거래내역				
			기초	증가	감소	기말	
㈜하선정종합식품	계열회사	보통주	0	33,183	-	33,183	
CJ 올리브영(주)	계열회사	보통주	9,050	4,000	-	13,050	유상증자
CJ 시스템즈(주)	계열회사	보통주	2,728	2,889	-	5,617	
CJ 흥쇼핑(주)	계열회사	보통주	323,358	32,609	-	355,967	
㈜신동방CP	계열회사	보통주	79,340	97	-	79,437	
㈜CJ스포츠	계열회사	보통주	800	1,062	-	1,862	유상증자
CJ 유직(주)	계열회사	보통주	22,942	-	22,942	0	엠넷미디어와 합병소멸
㈜엠넷미디어	계열회사	보통주	38,000	22,942	-	60,942	CJ유직 합병으로 인한 신주
합계			476,217	96,782	22,942	550,057	

2) 해외회사

(단위 : 천USD)

성명 (법인명)	관계	출자지분의 종류	출자 및 출자지분 처분내역				비고
			거래내역				
			기초	증가	감소	기말	
CJ America, Inc.	계열회사	보통주	10,200	8,700	-	18,900	
CJ Beijing Bakery Co., Ltd.	계열회사	보통주	2,800	500	-	3,300	
CJ Liaocheng Biotech Co., Ltd.	계열회사	보통주	35,700	10,700	-	46,400	

성명 (법인명)	관 계	출자 및 출자지분 처분내역					비 고
		출자지분의 종류	거 래 내 역				
			기 초	증 가	감 소	기 말	
CJ do Brasil Ltda.	계열 회사	보통주	46,150	13,850	-	60,000	
Beijing Ershang CJ Food	계열 회사	보통주	-	3,070	-	4,160	
CJ Omnifood Inc.	계열 회사	보통주	-	7,140	-	7,140	
합 계			94,850	43,960	-	13,990	

마. 유가증권 매수 또는 매도 내역

- 해당사항 없음.

바. 부동산 매매 내역

- 해당사항 없음.

사. 영업 양수 · 도 내역

- 해당사항 없음.

아. 자산양수 · 도 내역

- 해당사항 없음.

자. 장기공급계약 등의 내역

- 해당사항 없음.

2. 주주(최대주주 등 제외) · 임원 · 직원 및 기타 이해관계자와의 거래내용

- 해당사항 없음.

IX. 부속명세서
기업어음(CP) 발행 현황

(단위 : 백만원)

할인(중개)금융기관	기초잔액	증 가	감 소	기말잔액	비고
은 행	210,000	7,502,500	7,187,500	525,000	-
증 권	-	-	-	-	-
보 험	-	-	-	-	-
종합금융	-	-	-	-	-
자산운용회사	-	-	-	-	-
기타금융기관	-	-	-	-	-
합 계	210,000	7,502,500	7,187,500	525,000	-

X. 그 밖에 투자자 보호를 위하여 필요한 사항

1. 주요경영사항신고내용의 진행상황 등

기 신고한 주요경영사항의 진행상황

신고일자	제 목	신 고 내 용	신고사항의 진행상황
2007-04-18	조회공시 요구 (풍문 또는 보도)에 대한 답변(미확정)	당사는 대한통운의 인수에 관심을 가지고 있으나, 현재까지 진행중이거나 확정된 사항은 없습니다.	중요한 변경사항 없음.
2007-06-13	조회공시 요구 (풍문 또는 보도)에 대한 답변(미확정)	당사는 당사가 보유하고 있는 삼성생명 주식 중 125만주를 매각하기 위하여 삼성자동차(주) 채권단이 보유하고 있는 삼성생명 주식과 공동 매각을 추진하여 왔습니다. 그러나 현재까지 당해 주식의 공동 매각과 관련하여 진척된 사항이 없습니다.	중요한 변경사항 없음.

2. 주주총회의사록 요약

주총일자	안 건	결 의 내 용	비 고
제54기 주주총회 (2007.2.28)	1. 제1호 의안 제54기 대차대조표, 손익계산서 및 이익잉여금처분계산서(안) 승인의 건 2. 제2호 의안 이사의 선임의 건 3. 제3호 의안 감사위원회 위원의 선임의 건 4. 제4호 의안 이사 보수한도 승인의 건	1. 제1호 의안 배당금 : 보통주 현금 30% 1우선주 현금 31% 2우선주 현금 30% 3우선주 현금 30% 2. 제2호 의안 이재현 이사 재선임 조경식 이사 재선임 3. 제3호 의안 조경식 위원 재선임 4. 제4호 의안 보수한도 : 130억원	
2007년 임시주주총회 (2007.7.26)	1. 제1호 의안 분할계획서 승인의 건 2. 제2호 의안 이사의 선임의 건 3. 제3호 의안 감사위원회 위원의 선임의 건 4. 제4호 의안 임원퇴직금지규정 승인의 건	1. 제1호 의안 CJ㈜와 CJ제일제당㈜의 분할 2. 제2호 의안 정홍균 이사 선임 유종일 이사 선임 3. 제3호 의안 유종일 감사위원회 위원 선임 4. 제4호 의안 임원퇴직금지규정 승인	

3. 우발부채 등

가. 중요한 소송사건 등

2007년 6월 30일 현재 회사가 원고로 계류중인 소송사건은 6건으로서 소송가액은 32,928백만원(공동소송가액 27,042백만원 포함)이며, 피고로 계류중인 소송사건은 7건으로서 소송가액은 7,803백만원(공동소송가액 7,295백만원 포함)입니다. 회사의 경영진은 이러한 소송사건의 결과가 회사의 재무상태에 중대한 영향을 미치지 않을 것으로 예상하고 있습니다.

나. 견질 또는 담보용 어음·수표 현황

[구분 : 어음]

(단위 : 백만원)

제 출 처	매 수	금 액	비 고
은행	1	1,188	-
금융기관	-	-	-
법인	2	-	백지어음

제출처	매수	금액	비고
기타(개인)	-	-	-

※ 수표는 해당사항 없음.

다. 채무보증 현황

- 'VIII. 이해관계자와의 거래내용' 중 '다. 채무보증 내역' 참조

라. 채무인수약정 현황

- 해당사항 없음.

마. 기타의 우발부채 등

- 해당사항 없음.

4. 제재현황

- 해당사항 없음.

5. 결산일 이후에 발생한 중요사항

- 해당사항 없음.

6. 중소기업기준 검토표 등

- 해당사항 없음.

7. 공모자금 사용내역

(단위 : 원)

구분	납입일	납입금액	신고서상 자금사용 계획	실제 자금사용 현황
-	-	-	-	-

- 해당사항 없음.

8. 기타

- 해당사항 없음.